零沽每張五占全年報費十元閏月照加每月壹元外埠另加郵費

南洋

總滙新報

THE UNION TIMES.

（編輯兼督印發行人梅（莊）總發行所在星架坡吉寧街即哥羅實得力門牌一百二十六號

PRINTED AND PUBLISHED BY BOEY SIEW CHONG FOR THE "UNION TIMES" PRESS LTD
126, CROSS STREET, SINGAPORE.

新聞紙第壹千六百廿二號

孔子二千四百六十二年宣統三年五月十七日
西歷壹千九百一十一年六月十三號禮拜二

梅利南

西法鑲牙

牙齒爲人身助食調音觀瞻之三大機關一有崩壞即需醫理明哲保身之士類能言之但邇來業此道者實繁有徒惟其中奧妙神而明之存乎其人本館主人於此道研究有素且得東洋名師秘傳凡脫牙礎牙補牙鑲牙諸法俱精全無痛苦洵爲妙手矣更有英國著名牙科女士 Mrs Bodemeyer. 同事者閨閣婦女不便光臨亦可造廬相就如有牙患者請嘗試之 館設舊長春戲院右鄰門牌廿八號二樓謹此告白仰爲垂青 宣統三年元月廿日 梅利南鑲牙館披露

宣統辛亥年元月初八日 同安堂主人披露

莫有記馳名腳氣消腫丸

此丸用君臣藥煉製不寒不燥專治男女老少腳腫腳軟等症服之無不立效如神愈後更能身體強壯健步如飛有益壽延年之功眞爲天下無雙之聖品也而且富不深求貧者見症贈送分文不受 ○價目每罐三毫可食三天全愈 寄往別埠原價七折 更兼贈醫花柳奇難怪症 宣統元年九月廿八 石叻牛車水戲院街尾門牌六十號莫有記敬啟

德健滋補乳白鱉魚肝油

DAKINS BROTHERS LIMITED: LONDON.

Emulsion cod liver oil.

SOLE AGENT
CHONG SHING DISPENSARY LTD.
SINGAPORE.

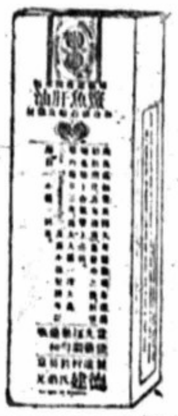

此油各處藥行均有代售 如欲代售此油請到中興藥房面商

星架坡中興大藥房總代理 英京德健鱉魚油公司謹識

宣統弍年十月廿叁日

此油清潤而不燥滋潤而不膩能潤肺除痰壯精血益補陽氣扶助精神又能除爛肺之蟲去血之穢消胃經之積滯凡身體羸瘦胃不消化肺經受病憂鬱癆傷房事色傷破金吐血咳嗽氣喘皮濕毒癬癩頑瘡風痰鶴膝半身不遂癱瘓不仁及小兒肌肉不長筋骨軟弱等症皆能治之無論男婦老幼如能常服此油能使肺不受病且能身體強徤容顏光澤眞滋補之妙品也

美隆洋行廣告

啟者本行代理威利士辟穢臭水久爲仕商所欽羡而又曾在英國倫敦貴族之家及各公會供給多年名譽素著此臭水製法精良功力猛烈誠天下無雙之妙藥也一加倫和水二百加倫各藥房均有發售諸君光顧請移玉步爲盼再者如各寶號欲採買歐洲何種貨式本行均能代勞依期貨至決無延悞合意者祈請至石叻羅敏申律門牌第三十六號本行面商一切是荷此佈

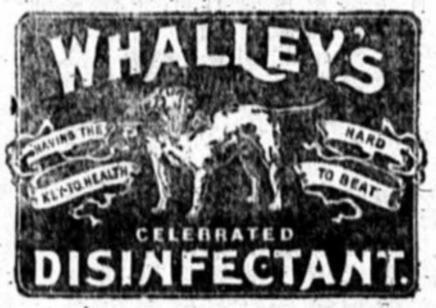

宣統二年十月初六日 美隆洋行謹啟

正式家用良藥

磨士醫生印度草根藥丸

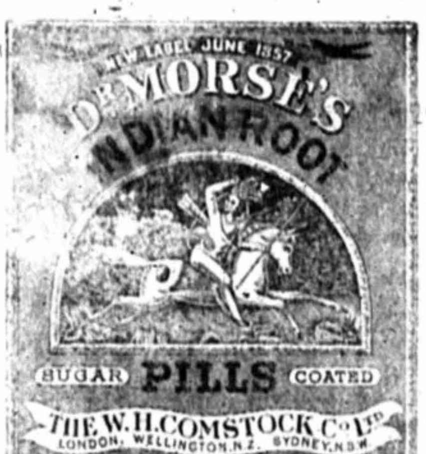

餘曷敢忘諸曏此上星金士鐸大公司主人豐鉉將磨士醫生印度草根藥丸所治愈各症臚列於下 弟程福東謹謝

血不滯濇 胆汁泛濫 胃不消化 大便閉結 積滯頭刺 面色青黃 肝腎各病 皮膚熱毒 痔漏癲疾、瘡疥疔瘡 月信不調 婦科諸症 無不立效

此藥大小各埠代理 叻大業誌會豐商店 吧城新街中法大藥房 喱城小南門中法藥房

宣統二年十月卅日、英京金士鐸有限公司謹啟

康強之樂其爲人生之至寶乎泰西名醫所謂人身之康寧皆賴肝經之無恙非虛言也世之人染肝病者十居其九而能知人身之與肝經有何關繫者則又甚難病之初起人恒不以爲意亦自謂偶沾微恙而已詎知肝經受病麻木不仁則人身之天然機關必運動無度始則大便閉結繼而胃不消化肚腹不寧朝夕沉重推磨士醫生印度草根丸爲肝經之聖藥紳商學界諸君歡迎讚賞歷有餘年爰採謝書列錄如下 贊論此奇驗草根藥丸爲世之病者告焉

專醫者弟曾患肝病非一載矣中國之南温熱地方常發出此種病如弟之受苦者亦復不小敝友前患此症服 貴公司磨士醫生印度草根丸而卽奏功弟曾試服亦獲速效至今背痛盡除沉痾若失胃口如常矣昔爲痼疾病大今享快樂幸福精神原復大異曩時不第諸痛全消而且身軀肥壯此皆磨士醫生印度草根丸所賜之神效也銘感之

The Oriental & Occidental Medical Company.
[illegible] WEST [illegible] STREET
NEW YORK N. [illegible]
America.

此人得心病忽然死去

◉人之生命之有亡賴乎人之心有病與否如汝欲長汝之命汝須顧汝之心緊要（汝）心之（力）有（大）（病）苦如汝之心不時發跳則汝須防汝心病而致忽死如汝心氣力不足左邊痛痺則汝之心臟虛弱耳如汝常覺頭暈眼花不得熟睡喉間發夢常時見餓腔間及脚（腫）不（得）（伸）（縮）手腳凍呼吸艱苦腳部有腫則俱由心病所致如（是）（宜）立刻（服）本藥房高羅士文之醫心病藥餅一盒

此藥餅爲各醫生所贊許已愈人不可勝數服此藥餅之人死以數千計惟願你以此爲鑒如你（有）心病當然可以保你延年益壽前因吝財不請此藥餅之人死以數千計……得有以上所列各病之一則當卽刻買此藥餅一盒你卽歸還強耳余（之）（人）凡三人中必有其一有心病者遂用心藥得此藥以治此症由此（獲）救之生命（留）（險）（惟）須立刻買此藥餅

一（盒）藥餅每盒價銀五元如欲（買）者可卽將價銀寄來本藥房不拘何處亦一律寄上如欲向本藥房定貨而（貴）於（寄）（遞）亦可以不必寫信將此告白寫明人名地步遞本藥房卽將藥餅寄到每盒藥餅內書有條記各病皆由心發如汝之心不妥則（宜）買此藥餅服之此藥餅已愈人以千數（計）如服過此藥（餅）……可以向本藥房討回藥餅之值此則可（保）你（將）……（每）（盒）藥餅每盒價（銀）……元……如……寫明所列英字

宣統元年閏 月廿九日 南洋總滙新報會豐商店代理東西藥料公司謹白

強種聖藥

ESTHETIC CHEMICAL Co.
31 WEST 125th STREET
NEW YORK N. Y.

◉本公司設在紐約第六亞運由十一號造有一樣天下莫妙之藥品名羅馬珍珠凡男子而陽力不足者購服此藥可以健強夫何以名爲羅馬珍珠因費心考悉古羅馬國武夫多用之故藥見功返老還童無不從心所欲也每罇價銀五元七角二如無功效原價送還凡欲購此藥者卽剪此告白及藥價付來不論遠近定能按址寄上罇單備列華英文字指明如何用法至欲代本藥房賣此藥亦可函達公司星架坡代理處總滙新報 會豐商店 戊申年五月二十八日 鳥約考士夏的大藥房披露

妙藥奇功

Turkish Remedy [illegible]
[illegible] New York [illegible]

本公司設在紐約第七亞運由七百一十六號製有一種藥品專治指疔魚口便毒一切花柳奇難雜症百發百中奏效神速三十六點鐘可能全愈每盒價銀三元九角六占 如無功效原價璧還此藥乃土耳其著名醫生前二十五年所發明者發售以來收效甚廣有患者固宜刻速購治庶免血衰氣頹不能及時行樂無患者亦宜早爲購便以備不時之需如蒙惠顧請剪此告白及藥價付來不論遠近定卽如命寄奉一切治法單內備列華英文字詳細指明仰祈留意此佈 一旦丑

Turkish Remedy Co
[illegible] New York N.Y.

最新發明不受花柳傳染之妙藥

凡人偶染花柳之毒則其身體必致生出許多如疳疔楊梅毒瘡等種種惡疾萬端痛楚不得不延醫診治倘惡醫治法尙無大害否則漸漬日深呻吟牀第久遂成廢當其痛苦之時上貽父母之憂下增妻兒之痛是以至樂之事而獲最苦之境也若能先服此藥則可免此弊如欲服此藥可于未行事之先服三數滴可保其決不受傳染之毒可以從心所欲永無後患如無功効原銀送回 每罇價銀二元二角此價殊爲廉賤凡好狹邪游者不可不多備三數罇以爲不時之需此藥用罇裝載極爲輕便藏之身上不虞累贅罇上備列華英文詳載如何用法及如何功效用過便知惟欲講此藥卽剪此告白及藥價付來不論遠近定能按址付到不悞

"Lothian"

UNION JACK BRAND

"Lothian" MALT EXTRACT
Delicious, Strengthening, Digestive.

"Lothian" MALT EXTRACT
WITH COD LIVER OIL
Fattening, Healthgiving, Delicious.

Sole Agents:

Sold Agents.
UNION TRADING CO.
Singapore.

總代理處星架坡有連商務公司
各藥房均有寄售

By Appointment

◉羅地安麥芽糖鱉魚肝油廣告 啟者本公司之麥芽糖精鱉魚肝油製法得宜全用那威土等鱉魚肝油及麥芽糖精配合而成服之能令身體強壯筋骨舒暢腦力充足且能助胃家消化誠保身之聖藥養顏之靈丹也 諸君光顧請早到爲盼本公司總發行處爲有連商務公司其餘各藥房均有寄售此佈 羅地安公司謹啟

諸君光顧……從速……此佈戊申年十一月廿九日

……實爲方知童叟無欺斯言不謬也本藥房在大坡吉……

宣統元年六月十四日 新嘉坡振華大藥房有限公司披露

綱目

第二版　論說　上諭　選譯西電
第三版　本坡　州府
第四版　京省
第五版　廣東　福建
第六版　專件　海外要聞　諧談

◉新書已到

本年三月二十九日廣東革命起事始末情形現已撮成一本其中所言較各報更爲詳確　諸君之留心時事者不可不讀也書到無多購者勿遲是盼

△每本定價二角

◉小坡醉瓊林酒樓　◉南洋總滙新報　◉總發行石叻大馬路會豐商店　◉潘敬庵藥局

宣統三年五月初九日

◉小輪出賣

啟者現有木質小輪船一艘名武蘇出賣該船於西歷一千九百零六年裝成一千九百零七年注冊壞儎重十頓零八五身長六十尺濶十三尺五寸深五尺五寸每點鐘能行九海里此船堅固異常木質精美如合意者祈請到南洋總滙新報內梅春浦面商便得特此佈聞

宣統三年三月初二日

◉救國新書出版

今日中國之貧弱由於財政窮蹙財政窮蹙由於幣制紊亂舉國之大無曉理財術者南海先生憫之特著金主幣救國論以餉我垂死瀕危之國民此眞續命金丹也　我國民有志者不可不人手一編書已出版所到無多幸速購取每部定價六角

南洋總滙新報謹啟

論說

論邊防鐵路（滄江）

我國之汲汲議辦邊防鐵路，二三十年來，時有所聞，而近日則此論尤盛。若錦愛鐵路（錦州愛琿間）若張恰鐵路（張家口恰克圖間）若川藏鐵路（成都拉薩間）若庫烏鐵路（庫倫烏里雅蘇臺間）若蘭迪鐵路（蘭州迪化間）若滇蜀騰越鐵路（重慶雲南間雲南騰越間）建議者相接踵，凡此皆直接關係一邊境之安危，而間接關係全國之安危，爲統治此尨大之國家起見，此種鐵路固萬不可缺，爲抵禦強鄰使國家得以安堵起見，此種鐵路尤不可缺，眞所謂國家百年大計者也。

雖然，此種鐵路，果能有益於國家百年大計與否，則有其種種之先決問題焉。（第一）夫國家所爲設此種鐵路，其主要之目的，豈非以運兵耶，所爲運兵，豈非以備萬不得已之時，與敵國決一戰耶，若是，則其第一先決問題，在是否有兵可運，其第二先決問題，在所運之兵，是否可以一戰，且如此次俄人無理之要挾，含生同憤，於是有爲之說者曰，使我有張恰庫烏蘭迪路，則糾紛將立決，雖然，事果如是之易易乎，現在所有之兵能資調遣者幾何，餉砲子藥，能接濟者幾何，將校士卒之戰鬥能力若何，作戰計畫之成算若何，軍事財政之運籌若何，諸問題類此者，錯雜糾紛，決非一二著所能了也，今若修邊境鐵路，而非思用以一戰，則修之何爲，既思用以一戰，則當審種種軍事上之設備，果已完成否，即未完成，抑已著手否，即已著手，其成效果有可期否，若已著手而成效有可期，所憂者僅在運輸不便之一點，則注全力以築邊境鐵路宜也，凡百不問，而惟有事於鐵路，是得爲知本矣乎，譬諸作書，筆精墨良，固所貴也，以不學絕不識字未解搦管之人，而惟以購皮筆墨爲事，方家笑之矣，今之專言邊境鐵路者，何以異是。

（第二）此種鐵路之附屬目的，豈非欲藉以爲內地移民之運輸關機耶，然欲移民之克舉成績，又有其許多先決問題焉，若金融機關之設備何如，移住民分子之選擇若何，組織若何，經營者人物之有無，技術之應用何若，政府保護獎勵之立法，當采何方針，調和移住民與原住民之計畫如何，凡等此類缺，一不可缺，而鐵路不過其中之一事，而他事悉不措意，而一若但有鐵路則指揮若定，安見其可。

然吾固知吾言不足以服建議者之心也，彼將曰，鐵路固有待於其他種種設備然後完其用，然其他種種設備，亦必有待於鐵路，然後完其用，能同時並舉固善也，即不能而先辦其一，則宜在鐵路，以鐵路之成，須假時日，非謀之於豫不可也，此說吾亦深以爲然，若辦此種鐵路而不至生別種惡影響，則先辦成之，以待他日之收其用，爲計良得，雖然，吾之所憂正有大者（未完）

上諭

▲▲廿九日　召見內閣總協理大臣世中堂李家駒同日奉

上諭五月廿六日夏至大祀地於方澤遣豫親王毓林恭代行禮四從壇派錫霖榮墩錫明秀綸各分獻欽此同日奉　上諭本日引見北洋大學畢業生考列優等之朱焜郭養剛陳祖壽丁震吳熾芬鄺英傑梁朝玉詹榮錫楊卓鈞翔青沈崇遜均著賞進士出身改爲翰林院庶吉士列中等之周鎬川趙田玉鄭禮謙孫亦謙劉永嘉呂金藻黎樹銘陳朝棟沈崇龍均著賞給進士出身以主事分部儘先補用其同日引見廣西西學專齋考列優等之仇元壽成元治劉學聖考列中等之左儒武講郭元章孫晉祺趙魁元池莊李蔭鍾常克勳解雲路曾紀春米佩芬侯德旺張景良葛尙功柴維梓孫鴻業均著給進士出身欽此

▲▲初一日　召見內閣總協理大臣同日奉　上諭福建巡警道員缺著呂承翰補授勸業道員缺著張星炳補授欽此監國攝政王鈐章奕劻那桐徐世昌署名

⊙⊙初二日　召見內閣總協理大臣常裕陸嘉賓吳烟何作献趙東階李端棻同日閣抄奉　上諭署大理院少卿王世琪等奏湘路加抽各股請一律停止一摺前因鐵路幹路收歸國有曾經降旨停收川湘兩省租股並飭將此股另立名目捐作修理之欵查明請旨辦理誠以閭閻困苦日甚一日鐵路既歸官辦凡因辦路累民之舉應即悉數蠲除俾得稍輕担負茲據湖南京官聯名奏稱湘省路股除由租外尙有米捐鹽捐房捐名目似此屑屑剝削不惟取之富戶且至擾及貧民倘不一律停收仍不足以示體恤詳閱該員等所奏頗能仰體朝廷德意俯察民生疾苦著即將湖南所有因路抽收米捐鹽捐房捐各股與前項租股概行停止其已收之欵仍著郵傳部督辦鐵路大臣湖南巡撫恪遵前旨一併詳細查明妥議辦法奏聞不使有絲毫虧損並著該撫剴切謄黃再行曉諭毋任隱匿遲延以廣仁施而紓民力欽此同日奉　上諭奉宸苑奏書正因病呈請開缺一摺奉宸苑卿書正著准其開缺欽此▲初三日　召見總協理大臣文琦同日奉　上諭前據御史瑞賢奏藩司大員素行貪鄙現經諭令長庚確查茲據查明復奏新疆藩司王樹楠被參各節皆無實據惟素有吃烟之名用人亦間有未當之處新疆布政司王樹楠著開缺調京查驗調補小西河東道榮霈署新疆伊塔道迪化府知府潘震據稱烟癮確已斷淨著山西新疆巡撫隨時察看著迪化府准補沙車府知府劉文龍雖無行賄買缺確據惟聲名不常操守難信著即行革職候補迪化縣典史試用巡檢蔡世祥承鑄金銀各幣顯有弊混且有改名朦捐著革職永不敘用葉城縣知縣張應選履歷要缺業論未字著開缺察看餘著照所議辦理該部知道欽此同日奉　上諭甘肅新疆鎮迪道員缺著楊增新調補並加提法使銜欽此同日奉　上諭甘肅新疆布政使著陳際唐補授欽此同日奉　上諭陸軍四十二協統領官蕭星垣著派充陸軍第二十一鎮統制官並賞給陸軍副都統銜欽此同日奉　上諭禁衛軍部標統帶應龍翔著派充陸軍第二十九混成協統領官並賞給陸軍協都統銜欽此監國攝政王鈐章奕劻那桐徐世昌署名

選譯西電

○西六月九號柏林電云　澳國現將（阿路巴拿）邊界，及（打馬斯亞）沿岸巡緝，以防私走軍火，在（刀拿遭）之意國領事，着派兵艦前往，以資保護云。

○西六月十六號英京勞打電云　凡附屬英皇加冕時總路之大街，現建有大木閘，爲輔助巡捕管理遊出入，將來巡捕許令遊客入街遊玩，至擠擁不堪，然後將大木門關閉云。

○仝日英京勞打電云　據紐約泰晤士訪員，謂墨西哥城地震一役，死亡一千三百人云。

○仝日英京勞打電云　據加剌吉打來電，謂（打之令）訪員，與達賴喇嘛相會，論及西藏之事，該達賴謂中國於西藏駐派步兵極多，現中國所派之駐藏大臣，爲人極其強硬，對於土人，極爲苛待，嘗一次發電致中國外部，求着駐藏大臣善爲撫綏，而外部亦置之不理云。

○仝日英京勞打電云　西五月份，英國入口減少之貨，以棉花糖及樹膠爲大宗云。

○西六月九號馬六甲電云　馬六甲樹膠種植有限公司，得有消息，謂英京昨日沽出最好之巴拿樹膠，每磅値英金四司令，四个半偏士云。

◎敬告南洋各閱書報社

南洋各閱書報社鑒　竊維閱書報社　爲開通智識而設　而智識尤以交換而始進　敝社同人　爰擬合南洋各閱書報社　每月兩次　將社務互相報告　以期相得益彰　且於此聯情感　廣聲氣焉　想貴社當亦贊同也　祈賜中西文住址　備然上達　此佈即頌　公安

泗水書報社同人公啟

宣統三年五月十七日

◎◎本號親自督造雙面商龍旗發售

啟者本號專辦中國綢緞英國頂上年羽布疋親自分枝染房督染淨靛家用金獅木爲布專染暹羅元靑板緞紡綢聘請名工親自督造雙面國旗商龍旗各欵船旗及京欵上海蘇庄時欵女庄衣服專縫學堂學生文明彩褲唐番衣服馬奴彩褲名色年羽甲子裁縫有法與別不同諸君光顧請移玉步價甚相宜　本庄住星架坡十八間後廣隆號譚宜隆謹啟

宣統三年伍月十六

樹膠輪廣告

啟者本公司自辦各欵樹膠車輪大小俱全堅緻無比誠爲最良之膠別家雖與其匹者也總發行所在星架坡海傍街門牌十七號諸尊賜顧請移玉到本行寫字樓面商爲盼此佈

英一仟九百一十一年五月拾六號

宣統叁年四月十八日

星架坡　十天倫佗、樹膠輪有限公司披露

◉◉恭頌嚴世龍先生

先生自到星洲人頌爲華陀再世久矣前月余長男欽榮瘺下孳起一陰毒危苦異常經先生一醫而愈乃知名不虛傳也藥到回春恩深再造敬登報端以表盛德並以告同胞之求醫者知所問津焉先生在牛車水海山街門牌第五號

中曆三年五月十六日

廈門街信昌隆黃潔輝披露

◉聲明白告

啟者汕頭光益滙兌莊生理自丙午年光榮成號姚利記號合創組織經營光股本共壹拾五份五厘併設支號住石叻永南成內萬益滙兌莊號今姚利記將名下生理股份拆出在汕請出公親陳紫龍翁吳耀齋翁核算清楚就本年二月廿九日歸結母利即日收淸交回股部歸本莊光榮成等坐受擴光經營駐叻之萬益滙兌莊在己酉年添收批局生理計合姚岐昌姚仰文林子垣等今該生理亦一概分拆所有街前存欠數目由代表拆實歸永南成岐昌等坐受將汕核存在叻之欵滙來汕本莊同姚利記股東姚仰文翁在公親面前分拆清楚叻萬益滙兌批局字號姚仰文翁等別立字號營業故將萬益字號取銷作廢所有叻中萬益滙兌批局與人來往數目有無轇轕向姚永南成岐昌等是問與本莊無干現本莊叻之滙兌改用光益直接字號暫寄石叻新吧虱南興合記號內如有交易來往亦與姚利記永南成無干是以用登報端俾中外咸知爲此佈

宣統三年五月十三日

汕頭光益莊股東光榮成啟

◉◉◉◉◉◉◉◉◉香港商報緊要徵文廣告

近日革命之說頗盛，其事之可行與否，即以其說之能立與否爲據，否則即爲亡國之藥線，失廣東之導師而已，本報深憂時局特懸疑問，如有能折駁此疑問而使人心服，及有能發揮透切此疑問而折駁革命，二者均爲有益國民之文，或足救國，或足弭亂，其功甚大，本報特懸重賞，用酬佳文，今將疑問各條及賞格列後，

〔第一問〕革命之說，果根據於種族乎，然種族之說何自起，倡種族之說者，其用意實在，各大國不言種族者，又何意，能言之乎，近六拾年，**諸歐革命後，不改民主，不自爲王，自塞維外，皆必迎立異族爲君，此又何故**，葡之能立民主，固明革主，而別有因，能徵引而說明之乎，

〔第二問〕革命之事，果欲成功乎，然烏合之衆，何以敵練兵，一隅之地，何以敵數省，邊境之遠，何以動中央，各國革命事成，無不起於其京邑，**未有起自邊壤者**，今日革命之舉動如何，既不能免此三弊，則又何以成功乎，

〔第三問〕革命之心，果欲救國乎，然內亂蜂起，外人乘以分割接**萬國公法，取地於亂黨爲合**，是革事果成適以亡國失地耳，果有何術以定內拒外乎，謂土匪不刦掠，外人不干涉，能保之乎，能自完其說乎，

〔第四問〕革命之舉，果欲救民乎，然事起之後，百業損失，商場凋敝，居民遷徙，喪神耗財，倉皇之際，又每每有無辜而受殺戮之慘者，是革命即不直接害民，而間接害民者已不知凡幾矣，**事未能成，害已如此**，救民之理，果何在乎，

〔第五問〕革命之人，果大公無私乎，然法蘭西革命，何以八十年而不定，**非革命者之自相殘殺乎**，即事定功成，民主立矣，然拿坡崙第三何以伏兵擒議員而流之，**非民主之自相殘殺乎**，今日革命其能自保不演此慘劇乎，

〔第六問〕革命舉動，今日果適合乎，今日中國之革命，與歐美昔日之革命，其原因同乎，異乎，其時勢同乎，異乎，其人物同乎，異乎，**原因、時勢、人物皆不同，於今日**，而謂今日猶適用革命，果何據而云然乎，

〔第七問〕今日舍革命之外，眞別無救國之道乎，抑尙有立憲可以救國乎，則以立憲救國與以革命救國相比較，果孰難而孰易，孰美而孰惡乎，謂朝廷不肯眞實立憲，則朝論旣自專制而改立憲，自無能收回之理矣，**立憲有極微妙之精義，所謂代負責任者，能明之則可以不必革命**，今有能發明之者乎，

以上七疑問，請我國民之有志者，細爲研究，一一答之，以全答七問爲完卷，限至六月初六日截收，各卷請寄交香港商報編輯部收，回收條可也，截收後，以六月二十日發榜，

第一名酬金**一百大圓**　第二名酬金六十大圓　第三名酬金四十大圓　第四名酬金三十大圓　第五名酬金二十大圓

宣統三年五月初二日　香港商報公布

本坡

◉割臂療親　奴美珠律某洋貨號，其店東粵之廣府人，陳姓，生一女，天性純孝，讀書能文，頗知禮義，謂女生而適人，不能侍奉雙親，以報劬勞養育之恩，立誓不嫁，長齋繡佛，侍奉父母，日前伊父患一背癰，女晝夜服侍，並無倦容，延請中西醫生診視，百藥罔效，因思古人有割股療親之法，遂於夜間焚香當天禱告，用刀於臂肉上割下一塊，暗投藥中，俾父服食，立見功效云，此女之孝，誠足以風，世之忤逆子女，對於此孝女能無愧死乎。

◉一女二夫　日本人某甲，某行之書記員，其妻某氏，姿首可人，惟性淫蕩，甲之友同種人某乙，貌如冠玉，翩翩少年，常到坐談，氏見乙風流儒雅，甚愛悅之，近乙開設一藥房，氏俟甲往洋行作工，則到乙處調笑，至日將西墜，乃回寓所，習以為常，獨休息之日，甲在家中，始不敢出門，久而久之，甲漸有所聞，特於日昨午刻潛回偵之，果不見妻面，即過乙所訪乙，竊見登樓，屏息竊聽，聞喁喁私語，斷雲零雨之聲不絕于耳，窺之，見妻與乙鸞鳳交頸，共赴巫山，不動聲色，急回寓處將屋內自置傢私器具悉行搬出，立心與妻永絕，氏返見此情形，乃佯為不知，倩人詰甲，所為何意，使者回傳甲命，謂各自心知，何必多問云云，前日氏又偵得甲在某處，特親往晤甲，甲笑謂氏曰，卿之屬意，固自有人，吾今聽卿自由，倘料綁於我胡為乎，卿好自為之，吾不介也，氏云，君既海量汪涵，妾亦不諱，當明言奉告，妾與君本是原配，不忍割棄，然與乙情絲一縷，未斷牽緣，亦不忍分舍，君云准妾自由，妾有一法，欲於兩處之間，各居半月，若在某日有孕，產得子女則歸某人撫養，未審君能見容否，甲曰諾，遂携手過乙處共相訂明，甲與乙相好如常，兩無猜忌云，噫，甲之度量可謂大矣，貴能人之所不能也。

◉何愛一牛　閩人某甲，在距坡三英里半之沙冷昂律作製造米粉生理，每日將米粉放於竹篔之上，擺列門前曠地處曝日，有駕駛牛車吉寧人名英怒，每縱其牛踐食甲之米粉，業已多次，昨日英之牛又將米粉食去一竹篔，被甲瞥見，提棒逐牛，英見甲將伊之牛痛打，出而阻止，竟至齟齬，決裂鬥毆，英手受傷，英之同種人多出相助，鬥作一團，後甲伴出作和事老人，事始寢息。

◉怪胎誌異　巫來人某甲，住距坡七英里某茅屋，平日耕種畜牧度活，妻某氏，懷孕數月，前夜忽呼腹痛，甲諒是臨盆時至，急呼人預備醫藥，不及一時，即已產下，視之，是狸身人首一小孩，並無氣息，甲妻大恐，不敢久視，且謂不祥，使甲速棄之，甲遲疑未決，蓄欲送往博物院受賞也，妻不許，并囑不准宣揚出外，遂掩土埋之，後見此怪異，欲研究之，遂對友人說及，事乃得悉云。

◉怪狗奇聞　聞某山園蓄有洋犬十餘頭，以守衛門戶者，昨日一犬產一怪胎，頭係一頭，一身，雙脇，六條腿，四耳，四眼，雙尾，現尚存活，日間擬陳列於公衆之地，以開大衆之眼界云。

◉飽食遠颺　閩人某甲，昨日下午二句餘鐘，肩挑米粉麵食沿街呼賣，至牛車水番寨尾，息肩騎樓之下，有粵童數人在此為戲，嫌甲阻其運動，着甲挑往別處，甲罵之，其中有一童年齡略長，以手招各童集議，耳語移時，着甲煮麵數碗，送至某騎樓邊，甲弄妥送往，各童大嚼，食畢再呼，俟甲携碗行時即遁，甲棄碗追之，有數童見甲追去，乘機盜其銀錢，甲回顧有人盜物，復回守攤，顧此失彼，如熱石上螞蟻，亂走不已，呼差拘捉，又無差至，迫得他徙以避之云。

◉此中有故　閩人某甲，昨夕十句餘鐘，行經遇士的力，遇一人迎面而來，隨拔刀向甲直刺，甲即招格，刀已及身，左脅處被刺一傷，血流如注，呼差又無差至，隨往捕房投訴請緝云。

◉提賭例誌　昨夕四句餘鐘，有數閩人在海干打球埸亭坡處聚賭紙牌，為二百三十六號、五百七十三號巡差看見，謂其有干例禁，上前拘拏，各賭徒均紛紛走避，僅拘得四人解案云。

◉又九句餘鐘，英差帶同二十八號、一百九十號巡差往新北索門牌一百二十號，拘獲聚賭寶字潮人五名，搜獲賭具及樟面銀壹并逮之於案。

◉搜查私烟　昨夕七句餘鐘，烟膏專賣局英差，帶同弍十五號、二十六號巡丁，并壹百四十四號巡差，往新北索某烟廊搜查，謂其私賣烟灰，違犯則例，將潮人某甲并烟灰壹并逮之於案云。

◉府案彙誌

（正堂）閩人林興，在明古倫實得力門牌一百四十五號，被控屋內有人患染瘟症，不往捕房報告，有違禁令，今日過堂，官判罰銀五十元，另票費。

◉華人廿名，被工部局差控告屋內污穢，不打掃潔淨，今日堂訊，官判罰銀三元，另堂費。

◉華人三名，住加籠律，未在工部局領取執照，擅自畜養猪隻，今日過堂審訊，判罰每人銀五元。

（二堂）孟加厘人士厘文，被控盜同種衣士米路衣服，值銀十三元五角，今日過堂，將案呈上正堂，定下禮拜三審訊，准繳銀一百元担保，在外候質。

潮人李蘇妹，被控強搶薛五衫一件，值銀一元六角，一元銀幣六張，褲頭帶一條，值銀二元四角，今日過堂，展限明天乃訊，不准担保在外候訊。

◉二百零九號巫公差亞乜九，被控失去號衣，彩鈕，帽，及警棍，又私行逃走一個月零三天十三點鐘，今日過堂，官判苦工一月，另罰銀十五員，否則再禁廿一天。

巫人（亞厘），被控在庇鍊濕窰的力某咖啡店，用刀刺傷店伴瓊人王亞游，今日過堂，官判罰銀十元，否則苦工十四日。

（三堂）閩人佘貴，林和，何基，佘錦，被控在海傍亭坡地處聚賭，今日過堂，官判每人罰銀二元。

◉潮人五名，被控在二馬路門牌一百二十號聚賭，今日過堂，官判無罪省釋。

州府

△黃委員南來勸捐興辦農業各華僑認股之踴躍　（雪蘭莪）廣東惠州府知府徐太守，為興辦全郡農務，特派黃委員卓卿南來勸捐，昨駕已抵雪蘭莪埠，是日雪蘭莪惠屬各僑商公讌黃委員於惠州會館，並請學界商界赴宴，到者甚衆，先由主席黃君壽南宣佈黃委員南來集資興辦全郡農業之理由，繼由黃委員演說惠郡連年旱災水禍，農人流離慘狀，令人目不忍視，皆因林政不修，農學不講所致，為今之計，非籌集鉅欵，改良農務，講求種植，畜牧水利，不足以挽救云云，隨由各來賓公推鍾君卓經，張君崧雲等演說，鍾張兩君大旨皆謂振興農業，為富強之根本，教養之始基，徵引美澳兩洲致富之源，多因於農業，而管子牧民之篇，言立國於不滅之巔，詩經國風，豳風詠民德之厚，皆務本於農等語，發揮盡致，聽者無不感動，即日捐資投股者極為踴躍，至晚十一打鐘主客盡歡而散。

△照錄荷督諭知到荷屬居留應當遵守規條之告示（續）

第五條（甲）凡有停坡字，在爪哇地者，准限二年之久，（乙）若有停坡字往州府者，仍照舊條規遵行，上等所言二年之限，依大府可再限二次二年，共四年之久，（丁）大府再添停坡年限，當謄寫停坡字內。

第六條（甲）上第四條所言，各樣人等不給停坡字，若其人不願者，准其入字大府請給，（乙）該官員先給暫停字樣，候大府查明如何。（未完）

◉承頂聲明　敬啟者本小坡五皂律門牌五十壹號協順碗店生理，原係卓清擇所創，今因志圖別業，願將協順號店底之什物家私全盤承與陳天助陳其木二人頂受，任從改換作永其號以經營，此後生理盈虧，乃陳天助陳其木之事，與退事人卓清擇無干，至卓清擇於協順號有與各實號親友來往貨件揭借挑保等項，期約一禮拜之內到來與他理楚，如過期不來，乃係自悞，與承受人永其號無涉，特此佈聞，以免後議。
宣統三年五月拾六日　永其號陳天助陳其木謹啓

神州大藥房

歐洲藥料　大帮發售

TELEPHONE No. 1150,

ANGLO CHINESE DISPENSARY.

No. 231, South Bridge Road.

SINGAPORE.

◉茲將本藥房秘製各項藥水酒膏丹丸散列下

各種頭癬藥水　花柳骨痛藥水　花柳白濁聖藥　花柳搜毒藥水　平安暈浪藥水　火傷燙傷藥水　化痰止嗽藥水　小兒咳嗽藥水　立止頭痛藥水　小便痛急藥水　月經血崩藥水　立止牙痛藥水　光明眼痛藥水　耳聾耳鳴藥油　瘧症寒熱藥水　頭暈發燒藥水　寧神安眠藥水　內外痔瘡藥膏　拔毒生肌藥膏　神效疥瘡藥膏　揩瘡芒葉藥膏　金錢頑癬藥膏　解毒生肌藥油　開胃消食藥露　肉桂雀癍藥水　神效嘔血藥水　肥兒疳積藥散　染烏鬚髮藥水　乾水止癢藥散　固髮生髮香水　遺精洩夢藥水　神效麻瘋藥膏　追風跌打　白濁藥油　陰陽癬藥水　眼邊爛藥膏　化痰止嗽餅　臭狐搽藥水　壯陽種子丸　瘧症寒熱丸　清補徵瀉丸　還魂藥冰　雪白瀉藥　打白蟻藥水　鎗銀藥水　追風松節油　極品丁香油　極品檀香油

去風濕壯筋骨藥酒　花柳疳瘡各毒散　回芒葉魚口搽藥水　浸疳瘡消腫藥水　紅玫瑰生髮香油　紅白痢泄瀉藥散　各種筋骨腫搽藥水　小兒肚痾肚痛藥水　無味鱉魚肝油　無味清補瀉油　肥兒補血藥水　回頸癧搽藥水　耳痛膿瘡藥水　去汚拌毒藥水　哮喘虧氣藥水　上等金雞那霜　潔牙固齒香粉　羊吊瘋癲藥水　各種補體藥酒　各種小兒代乳粉　各種香花露水　各種天然瀉水　各種牛肉汁酒　小兒胎毒火瘡藥水　毒死木虱蝕虫藥散　脫綢衣油跡藥水　去毒生肌消腫洗藥水　跌打止痛消腫藥水　沙士巴禮補血藥水　泄瀉痢症霍亂藥水　男婦心氣痛藥水　各種一等香梘　搽汗斑藥水　解血毒藥水　發熱服藥水　脫雞眼藥水　肥兒疳積餅　疳積花塔餅　十全大補丸　婦女白帶丸　脫毛鬚髮散　頑癬藥膏　治白蟻藥水　鎗金藥水　追風白樹油　追風樟腦油　雙料薄荷油　極品樟樹油

◉以上所列不過常用之各藥另有各種靈藥筆難盡述

本藥房另出歐美辦到各大名家製成種種原裝便藥價值極廉

本藥房上列各種秘製靈驗藥水藥酒膏丹丸散乃選歐美各著名大醫院及各大醫學家經驗良方配製經己歷試數十百年風行全球神效彰彰而本藥房復加以自己秘法精心研究炮製成藥實非市肆所售者所可同日而語也而各藥均用華文標頭詳明該藥所治何症若何服法精澈分明倫諸君欲更查詢詳細本藥房自能耐心解說明白以期言無悞會藥無妄施凡人離家出外或居山僻之地者當常携帶此藥異常利便且免意外不虞臨時不及之患凡居家者亦當常存此藥以備不時之需

外埠商家躉購或代售者格外扣折

宣統三年四月初三日

本公司設在巴士巴沙律五十四五十五號即小坡大馬路湯廣生傍電車路

◉大帮發行價相宜（一）代理處廣州第十甫廣生磁器店（一）分售處大坡漆木街志安磁器店

△◎▽每套四角外埠加郵費八占三州府士担可作價

◉讀之　◉讀之　◉再讀之

足以 快公餘 增腦力 長智識

最新偵探小說　公判仇　英國歇頓希路原著　中國亞賢譯意小配潤詞

每部洋一元

◯總批發處石叻庇能吧城　會豐商店　中法藥房

Vibrona

威布倫拿補血藥酒

夫人生所以能享上壽者全賴血與氣耳血暢足則氣壯旺苟有虧損則百病叢生甚至疾厄夭折由此觀之血之為用大矣哉敝公司為濟世故特製威布倫拿補血藥酒發售此酒服之能治體虛體弱提氣健力又能治心脈怔忡彷彿不寧及一切男婦血虛等症功效如神確有補天浴日之功轉弱為強之力久已馳名於歐美此種藥酒各埠洋行及大藥房均有此酒發售如欲購用者請向各發售處採買以嘗試之必知此藥之靈驗與功效焉此佈

△◎此藥酒各埠洋行及大藥房均有發售◎▽

宣統二年庚戌九月廿四日

英一千九百一十年十月廿六號

英京富力梓富力梓有限公司謹啓

Fletcher, Fletcher & Co., Ltd.

SOLE PROPRIETORS

LONDON & SYDNEY

衛眼者注意

本藥房由格致新驗考法光眼配對各種鏡架以及深淺玻璃無不適中凡患眼矇眼花者亟宜配鏡以免日久成疾

優等金眼鏡每個十四員
上等金眼鏡每個十二員
優等電金眼鏡每個五員
上等電金眼鏡每個四員
優等臬鋼眼鏡每個三員半
上等臬鋼眼鏡每個二員半

本藥房謹啟　電話第二千二百五十號

石叻庇能會豐商店總代理

◉星坡大馬路漆木街門牌壹三十壹號　辛亥年元月廿陸日

◎行客須知　敬啟者愚本月十三日由馬六甲復隆京菓店起程出叻下午三點餘鐘搭保安輪船租巫來由房間安睡即晚將睡時將銀物藏在席下不料是夜銀物被人盜去一空計失去五元銀紙廿八張十元銀紙五張共壹百九十元正又皮褲帶壹條銀鎖匙頭并鎖匙壹副迨天明六點隨即報知船主并伙長二人即帶愚搜尋各人之箱而銀物任尋不獲今奉告客商往來船隻宜要小心謹慎庶免有如愚之悞焉此佈

大埔吳爾臣披露

宣統三年五月十四日

京省

●軍政亦開御前會議　軍諮大臣濤朗兩貝勒，日前轉請陸海軍部各大臣，到府會議，聞是日所議，除釐訂軍諮府制外，并議奏請每月定期由監國攝政王代表大元帥，召集軍政大臣，特開御前軍政會議一二次，以重軍政，并聞此事將俟府制奏請欽定後，即行會同陸海軍部入奏。

●特旨愈於閣制遠矣　新內閣制之編訂，慶邸實未與聞，探其初意，自知與望不符，總理一席，未必屬己，即使朝廷必以重任相委，亦決意辭却，閣制之善不善，與己無干，乃閣制發表，朝廷命爲總理，一再懇辭，均未邀允，無論如何，總須任職數月，此數月內，責任所在，礙難推諉，檢視欽定閣制，實多不愜意處，遂面請監國，飭下閣臣，將閣制修改，監國頗有難色，以慶邸之意，面奏皇太后，太后謂閣制甫經頒布，若即變更，恐滋紛擾，力持不可，遂召慶邸入宮面諭，嗣後所有政策，凡與現定閣制相背馳者，准請特頒諭旨遵行，以救閣制之弊，慶邸回奏，誠如慈諭，則臣尚可勉強從事云。

●國民軍之可提如是　民政部昨接鄂督瑞澂帥電開，自粵省革黨擾亂後，鄂垣謠言蠭起，難保無不法匪徒，勾結串惑，當分札各學堂，凡以公共名義致鄂省學生之函電，須先由專管函電人員，呈由學司拆閱，以防意外，頃據學司呈到，京師寄與高等學堂之油印，中國救亡唯一書，其大旨謂國勢危急，亟應編募勇隊，練成國民軍，以圖救亡，本會行將派人分赴各省組織，簡章後寄云云，查此書係由京師郵寄，請即查禁等語，民部接電後，即分札內外警廳，設法偵查，一面密函學部查禁，刻下學部已據情分電各省各學堂，并札京師督學局，一體遵照審查。

●農部對於借債之眼熱　農工商部各堂，以本部各項實業，亟應舉辦，數年以來，徒以款項支絀，以致百舉皆廢，現擬步盛宣懷後塵，息借外債，簡放督辦礦務大臣，先將全國礦產開採，以闢利源，無論民間如何反對，必如盛氏之持以毅力云。

●陳侍御東塗西抹之文章　陳善同所遞封奏，已經明諭宣布，探聞該摺洋洋數千言，大致謂吾國民窮財盡，非從振興實業不足以資挽救，計條陳大綱八端，而尤以滅絕禮教，爲取亂之道，請飭下憲政編查館，將關於禮教者，一一刪改，若照現刑律行之，是相率而趨於禽獸也，另有附片四端，即正摺中振興實業最先入手者，（一）擴充吾國固有之實業，勸加改良，（一）就民間日用必需之品，與用途，核計人民之程度，擴張製造，（一）擇外貨輸入吾國之最多者，多加仿造，（一）將吾國外銷之品，應擴張航業，以挽利權，更有一片，係請禁止國民軍，謂各報載出洋留學生，倡議回國，創辦國民軍之說，在倡議者，目擊國勢阽危，或動於一時之義憤，未暇深思遠慮，姑爲是言，抑知兵凶戰危，談何容易，試問彼號爲國民軍者，以何人爲兵，以何欵爲餉，豈紙上空談所能集事耶，逞數人之快意，不求實際，毋乃貽笑鄰邦，即令果能成軍，而烏合之衆，屆時能否爲國效命，實不敢言，恐此說輾轉流傳，設有奸宄之徒，假託愛國，潛布黨羽，四出煽惑，別滋事端，反足以擾亂民心，輕挑敵釁，後患何堪設想，應請嚴禁云云，聞監國披覽數回，頗韙其言，某閣老又從旁聳動，遂有分交各主管衙門切實查核辦理之論。

●禁煙出結之新章　京函云，禁煙公所，訂有出結官新章六條，照錄如下，（一）此次文武各官，無論有無嗜好，均應取具同鄉同寅印結爲憑，（一）二品三品四品大員，堂印不能出結，須取具現任實官候補品級相當之員押結，（一）出結官所保之員，如查出有嗜好未除者，除將本員奏參革職，永不叙用外，其出結官處分，以降一級調用，不准抵銷，（一）出結官於出結後，確知所保不實，准隨時赴本公所呈明撤結，所保之員無論查出有無情形，出結官概免議處，（一）此次所出各結，出結官遇有事故請假，或銓選，均應呈明撤結，由各衙門隨時咨明本公所立案，倘事前未經呈明，所保之人，如調驗有嗜好未除，出結官一併照此次新章辦理，（一）出結官所保之員，必須品級相當，不甚懸殊，如本衙門缺額較少，無品級相當出結之員，准由別衙門相當之員，取具保結，惟不得彼此互保，以杜徇隱之弊云。

●延學士迎合親貴不成　裁缺內閣侍讀學士延昌，因率自上奏，被斥，已見明諭，茲聞延實因作官心熱，以爲慶邸總理內閣，萬機獨裁，苟能得其歡心，必獲重用，遂陰倩某中書代草一摺，摺中具道內閣成立伊始，總理一席，朝廷選用老成，本所以奠定邦基，支持危局，乃近日內外匪黨，造作親貴不能入閣之邪說，囂達亂客，以危朝廷，而學士（延學士想不在內）大夫中亦竟有隨聲附和者，實屬荒謬絕倫，居心叵測，（作者自道也）若聽其莠言流播，後患何堪，廣州之變，殷鑒不遠，請旨飭下民政部，步軍統領衙門，及各省地方官，嚴密偵查散布邪說匪徒，加重懲辦，以安國家，而遏亂萌云云，不料該摺上後，竟被擯斥，聞者咸笑其拍馬屁之手段卑劣云。

●中外婚姻交涉鱗史　日前法律館接到日本某裁判所囑託書，謂有前駐日公使館員某，與壹日本婦人正式結婚，曾經記名於戶籍簿，此人前數年，早已休職回國，而棄妻不顧，照日本國籍法，第十八條，日本女子與外國人結爲婚姻，即失其本國國籍，而照該法第二拾五條，須婚姻解銷之後，於日本有住所者，得日本內務大臣之許可者，乃能回復日本國籍，此女未曾與配夫離婚，即不能得內務大臣之許可，認爲日本人，而日本民法，凡被夫遺棄不顧者，得向裁判所請求離婚，不知中國法律，是否如此，若中國法律，亦能允准被夫遺棄之人，求請離婚，則裁判所自可照法辦理，望爲調查見覆云云，聞法律館以民法尚未規定，舊法實無被夫遺棄之人，准許離婚之條，得此之後，躊躇難覆云。

◉提防假冒

啟者敝公司自庚戌年八月初壹日開辦以來，歷蒙賜顧者所歡迎，極力頌揚，皆謂物美價廉，爲南洋首屈一指，詎料竟有無恥之徒，因之藉名以射利，魚目混珠，殊堪痛恨，事緣舍伴於夜間到普長春街食物店內，偶聞鄰座之叻產華人談論身穿之衣服，係在敝公司定做，價目若干，舍伴疑之，因向之詢究，一切始知假冒敝公司名目，在外招攬生意，隨即返店告之司理員明查暗訪，方知棧房內有兩夕工件串同外人作弊，當即將彼辭退，刻仍恐衆未週知，恐再爲彼所惑，故即登廣告列於報端，自後諸商翁光顧者，請移玉至水仙門大舊街門牌六十號永安公司正舖定做，庶免爲貪利者所愚，是所切禱，再敝公司新辦到大帮頂上時欵半絲絨正頭新欵正皮甲必袋用字個關鎖者，無慮失竊之處，另有一種銀匣銀包關鎖，秘蜜開關甚趣，該貨印有敝公司字號爲據，并新到各欵洋貨名目甚多，不得盡錄，此佈

宣統三年五月初四日　永安公司主人披露

◉公明英加力百補藥酒

此藥酒氣味純和最爲清甜易於入口服之能補血調經種子此藥乃由頂上衛生藥同肉精麥芽精製煉而成經名藥師驗過亦蒙各大名醫稱贊此藥之妙治病之奇在本地方大英國及荷蘭國本局收有六千餘封信贊美此藥之靈驗云

凡人身體孱弱服之即見有力筋骨壯健常服延年固本還原

英加力能使身體肥健開通脾胃四肢有力全身雄壯凡人常服英加力可免所有病症

或四時疫氣攻身

英加力能助生肌肉若遇頭痛筋痛風痰骨痛及偏風等症服之效驗非常

英加力能養精神舒暢腦筋服之即可高枕安眠

英加力能治人久病瘦弱病後欠補及前天不足後天失調以及感冒風寒流涕聲啞咳嗽至一切陽痿不舉等症服後不獨病除且能滋補貴元舒暢經絡宣通氣血誠英加力之功在於百藥之上

每大罇價弍元二角五　小罇一元二角五　買十一打者九折算

大英國倫敦公明有限公司監製　總代理人新加坡孟嘉大藥房發售本藥房兼售廬詩如去風止痛虎骨膏○此膏會豐商店及萬山棧亦有代售　孟嘉又啟

◉廣告

茲本號存有各欵鱗木鱗板樓陣及紅把巖板壺碼頭故運椿木等不站價且相宜如有貴客光顧請至羅敏申律四十號門牌興隆面料便妥此佈

辛亥年元月十六日　興隆　告白

◉吉舖出賃

啓者本坡蕊行末基三號廿五號廿五號零二各舖招稅如蒙士商惠顧請移玉至羅敏申律門牌四十號興隆號內面議可也此佈

大清宣統辛亥年元月初六日
西曆一千九百一十一年二月四號
明德隆號白啓

◉新到各種寄售菓露

安樂公司之菓子露係採各菓原精製而成此露一份可開滾水十份飲之能解渴生津開胃消食誠居家外出之大利便之品價廉味美與別不同請諸君嘗之方知不謬也請認醒獅商標爲記

檸檬露　香蕉露　杏仁露　大罇實銀二毫八
玫瑰露　波羅露　桑子露　小罇實銀一毫半

己酉年六月初一日
右叻恆益號　中興藥房　廣泰號啟

●嗎根代望即有利銀行告白

啓者本銀行創設有年茲將本行情形詳開如左

本行批准共備本銀一百五十萬磅　取定本銀一百一十二萬五千磅　己收本銀五十六萬二千五百磅　盈餘積項共有三十二萬五千磅　本銀行總寫字樓在倫敦　凡諸仕商存寄本銀行之項其一年期者以四八仙息算　六個月限期者以三八仙半息算　三個月限期者以三八仙算　來往短期數則以二八仙按日計算　凡屬本銀行應爲之生理本銀行均可承造　諸君光顧請移玉趾臨面商便妥

大英一千九百十一年亦不里月廿捌號

戒指發電之大妙用　如有欺言罰銀壹仟

◉◉新奇之功用　此種發電之戒指爲世界上最新奇最妙用其式樣與鑲鑽石金戒指無異而美觀則過之不論戴於何指均可本公司所售此種戒指之功效能包其確實如無功效除原價奉還外並賞回銀一千元試問諸翁果有病而欲醫愈否欲一生無病而延長生命否欲壯健而得男子完滿之精力否　諸君欲進爲世界智慧及強健之人格於聞此告白一分鐘之久即當急尋購此種戒指戴之此種戒指其電力足以驅除人身各病令血氣自然強壯如其人經染有風濕癱瘓癰疽血毒頭痛胃滯腦壞眼眩心慮神經恍惚寢臥不安陽具不振各症一經戴此戒指自然全愈如常矣

The Magnetic Appliance Co.
31, WEST 125th STREET, NEW YORK, N. Y. U. S. A.

（發電戒指之圖式）

◉◉功用之原因　人之身體有如機器機器須抹以潔淨之油及煤汽煤油等則機器力始能運動否則發身必停止運動矣人身所必資以養生者即血與電二者或缺或不清潔則百病隨之輕則暫病重則或至傷生今本公司所製之發電戒指大功用爲人有兩不可少者（二）之電能增益所發之血令身體強健筋（一）戒指所發之電運行於人身能驅人體所呼吸不合宜之毒質而百病自消

◉◉功用之耐久　此奇妙發電之戒指其功用之耐久而不變雖越二十年後尚與初購時無異一生用之可也各人宜各戴一圈不論醒睡可常戴之指中是不啻自備一醫爲自己一生之保護也

◉◉每箇價銀五元　本公司取價如此之廉者因欲各人無論富貴貧賤均可購用之諸君如各購一箇則一生倚賴之較勝於購置別等實業矣諸君應知得耗去五金即能除病使身體永不受痛苦則此戒指之價值之實貴如何

◉◉購戒指之門徑　外埠諸君欲購此戒指者先用綫度其手指之大小或用紙捲作戒指之式樣乃携五金往郵政局購提支券將式樣及提支券寫信函封如用五元之紙幣則須保險內信不論華英文均可或不用寫一信面將此剪出夾入函內照上開之西字住址付來美國紐約埠一百二十五街西二十一號麥那極發電氣具公司收即將戒指一付在上應用

諸君光顧仰祈留意本公司經紀人　一在南洋總滙新報　一在本坡大馬路會豐商店代售

［如有人代理者祈爲付信通知］

何鏡湖化痰止咳丸

老舖在粵東省城安瀾街

本堂舖製化痰止咳丸數十餘年遠近馳名屢蒙仕商信用已久服者無不嘖嘖稱善此丸專治男婦老少內傷哮喘各等咳嗽痰症倘有常服能免生痰之百病可稱第一應效之聖藥也近有無恥之徒假冒本堂字號希圖射利不顧人茲特設分棧一間在星架坡戲館街門牌一十六號萬昌隆生藥行合舖以便貴客採辦諸君光顧請認本堂嘜頭單紙庶免有悞

粵東省城開讓堂何鏡湖謹啓

發行處
石叻：萬昌隆　萬山棧　仁愛棧
庇能：杏春堂　仁愛堂　老吉安
霹靂金寶：杏春堂　仁生堂　仁生堂
吉隆坡：天和堂　萬生棧　保和堂

◉分棧在星架坡戲館街萬昌隆內開張
◉外埠總代理人潘鳳孫

宣統二年九月廿九日
英一千九百一十年十月卅一號

◉廣告

啟者茲本公司有壓固快捷自由電車常川來往關丹武吻兩處如有紳商貴客欲往遊埠瞬息可到極爲利便而且脚費從廉意在招徠由關丹上武吻禁孟港口止計十八條石每位搭客收脚費銀二元其餘欲在半途上落任從其便每位每條石收脚費壹角二本公司定有章程如欲知詳細請至關丹武吻中興內本公司一覽便悉再本公司又辦到新式電車一輛快捷異常爲僱客往來之便者此佈

宣統三年元月十六日　關丹武吻電車公司謹啟

◉新張廣告

啟者本號自辦中國歐美銅鐵鎖鉸鋼鎚鋼錐鎚鋼刨口鑿鑿粗幼銅鐵沙厘綫洋抻門鉸鋼螺絲鑽銅鐵螺絲釘鐵釘船斧唐山家用鋼菜刀魚刀麵刀猪肉刀家用鋼斧頭刨鑿打金鋼鎚砧銅鐵什貨機器廠船廠坭水木匠所用各等時欵器皿俱全並有上等新欵金木鏡架中西圖畫貨真價廉以廣招徠如蒙富商光顧請移玉步　舖在星加坡大馬路長泰街口門牌第四拾七號開張

辛亥宣統三年三月初二日　協盛隆謹啟

◉勸辦賑捐廣告

啓者本行承辦江皖賑捐除七項常捐以及街封翎枝之外如有報効巨欵在壹萬兩或五千兩以上者本行得隨時電請籌賑大臣奏獎實官所有詳細章程悉備本行有志踴躍者請早惠臨面商此佈

辛亥年五月十二日　吳永萬成告白

咁嗎施有連保險有限公司告白

啓者本公司資本豐足專保海面保險及陸上火燭燕梳并担保事宜毋論本坡與外埠等處皆能投保取價極公平且賠償快捷倘有賠償銀項即在星架坡支理毋庸往返磋商虛延時日誠爲埠中保險公司第一之快捷也此佈

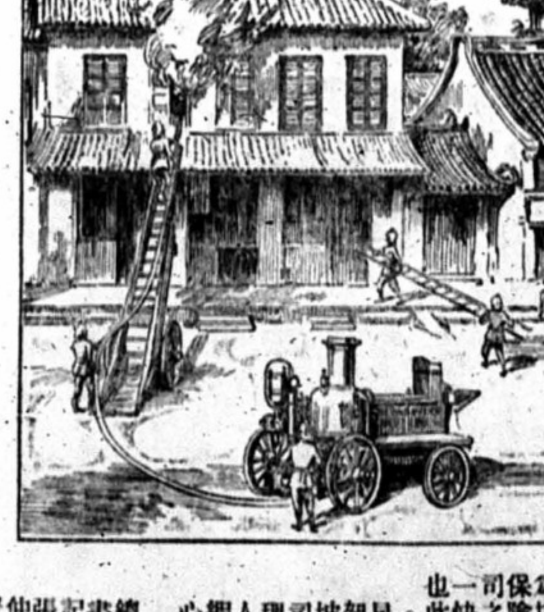

星架坡司理人緞心　總書記張仲賢

本公司實貯存銀一百五十兆元正
宣統三年正月初五日

廣東

◎湘撫爲收路事致張督電　廣州張制台鑒，湘省對於幹路國有，初甚激烈，近經勸誡，已漸平靜，敝處據諮議局公呈，代爲陳奏一切，照國有政策，悉聽國家收贖，尙未奉批，謹聞，鼎支印。

◎郵傳部爲粵路事覆張督電　廣州張制軍鑒，冬電悉，前接專電，均交內閣閱看，深嘉粵紳明達政體，或可不借外欵，期於速成，若照從前辦法，即使粵路數年能成，而湘路最長，停止租股，不知何年告成，粵湘漢路綫十年不接，則股東拾年虧累，此理之至明者，况湘省京官已會奏，均以國有爲然，因租股病民太甚，籲求天恩，將房租股、米捐股、鹽捐股，一律停止，當奉諭允，川中更以倒帳爲苦，川省京官，均求停撤，王護督來電，亦請停止租股，已由川省派員查帳，現鄂督來電，以爲首拒欵之張伯烈，已自貼停股招帖，遵旨辦理，可見三省均無實在拒抗之事，來電川湘等省，既持異議，必致同受牽動等語，聞係該省路局少數人，恐官查股希圖反對，各處發電，意在勾結指摘，據彼公呈入奏，措到朝廷必加申飭，台端前與公正粵紳妥商開導，似宜仍宗原案，免滋空論可也，郵傳部鋒印。

◎各埠堅持商辦鐵路之電文　鐵路收歸國有之命下，湘鄂等省風潮極爲劇烈，吾粵定期初十日開股東大集議研究，現接外洋股東來電力爭，人情可見，茲將各處來電彙錄如下。

(梧州)粵路公司董事局鑒，敝埠股東集議，堅持商辦，不認收歸國有，乞力爭，梧州粵東會館印江。

(西貢)路亡粵亡，乞力爭，西貢廣肇會館。

(堤岸)商董鑒，路政國有，全體股東決不認可，請將此問題移交廿二省諮議局，據理直爭，大局幸甚，安南堤岸穗城會館全體股東叩宥。

(小呂宋)董事局鑒，路擬歸國，集議難決，朝廷失信，怨聲沸騰，請合各界力爭商辦，否恐民心離散，大局更危，小呂宋分局衆股東叩。

(青島)粵路董事局鑒，巧養電悉，敝埠無代表回粵，朝廷失信於民，決不公認，乞矢志力爭，青島廣東會館。

(龍州)粵漢鐵路總公司鑒，力持商辦，龍州股東琰。

(海防)粵路公司鑒，粵路歸國有，本埠不公認，即派代表，海防股東叩。

粵路公司報界公會自治會鑒，支電悉，借債奪路，逆前旨，害國民，股東憤，任格殺，不公認，乞聯各省合拒，餘函詳，海防華商會館陳子龐等叩。

(大湟江)漢粵鐵路董事局自治會報界公會鑒，粵路收爲國有，爲路亡粵亡伏線，况我民與比美贖回，奏准商辦，今朝廷反口失信，敝埠亦股東一份，敬懇力爭，否乞籌最後對待，廣西大湟江商會全體叩，陽。

(佛山)分送粵漢鐵路公司報界公會自治會鑒，路歸國有，不公認，懇力維持商辦，萬善堂佛山商會叩，庚。

◎密陳革黨藏匿大山製造炸彈之虛謬　日昨政界據人密稟，謂從化縣地方，有某某山可藏二萬餘人，有剪辮仔由美洲回來，善製炸彈，在山立有某某植牧公司，並有石炮台，此公司係革黨所做，存炸彈三千顆，另有由省潛逃回山革黨廿餘人等情，當即派熟悉從化情形之人，偕該處士人一名，不動聲色，易服同往，故說增城地方，有山場開墾，特來調查章程云云，據其稟稱，謂某日直入某某山內，約廿餘里，見有洋式樓房一座，一廳兩房，樓上一廳兩房，即某某植牧公司，隨大與周旋，假說調查章程，即在該處寄宿，公司在事四人，兩人均剪辮，新甯人股份最多，去年二月開辦，所用工人，均本山內楊何等姓，山間草田十餘畝，小土山居多，現在種有棉花甘草麥冬薑等物，黃牛廿餘隻，取乳作罐頭，水牛草羊數十頭，隨于小石各處，即在所住各房，一一細查看，並無可疑之物，亦無石炮台，其南面嶺外，有封閉銀礦一處，看守工人二名，餘無所見，惟查此山後十餘里，即臨龔山增龍從三縣交界，咸豐年間，曾聚匪起旗，周圍二百餘里，只有兩路可進，地勢甚屬險要，且有剪辮者在內，自應隨時巡查，嚴加防範云云，大吏據此，知密稟之虛謬，祇批隨時防範，不再跟究矣。

◎郭道密稟革黨在越南煽惑　廉欽道郭道電稟大吏云，頃據駐越偵探員電稱，有革黨八名，俱西裝，內二名操官音，均偕劉岐山由港潛至海防，暗中煽惑華僑捐資入黨，并密派人潛赴滇邊錫廠，及龍州廉欽一帶，招集黨匪，約期舉事，有二名已往河內云。

◎搜查軍火擾及枯骨　藩司牌示云，案奉院行，凡商民請領運柩回籍護照，須取具殷實店舖保結，呈由司委員查明該店是否殷實可靠，事主有無夾帶軍火情事，稟覆核明，再行分別塡發，歷經遵照辦理在案，現在此事改由巡警道委查移覆，始能核塡給領，以昭慎重，第文牘往還，不無稍有耽延，誠恐商民未及周知，有經已僱便船隻，定期開行，始行赴司呈請給領，致誤行期，合行牌示，爲此牌仰商民人等知悉，嗣後如有請領護照，運柩回鄉者，務須預先七日，將所具店舖保結具呈，以憑函請巡警道委查明確，移覆核辦，幸勿僱定船隻，臨時具呈請領，致滋貽誤，是爲至要，特示。

◎仁安縣查獲革黨票紙　去月底有小北仁安新街第十二號門牌粵成公司頭髮店夥伴，私逃無踪，僅剩零星貨物，及家私而已，後被該管分駐所巡長黎安，警於此次黨窩，多以業頭髮爲名，故入屋留心搜查，竟在大床被袱，檢出革黨同盟票紙百餘張，該票刻板印刷，甚爲精緻，當即呈繳警署矣，茲將該票抄錄如下，中國同盟會會員，(姓名籍貫)當天發誓，同心協力，驅除韃虜，恢復中華，平均地權，矢信矢忠，有始有卒，如敢渝此，任衆處罰，介紹人某，主名人某，天運年月日，又聞當日亂黨在街上會晤，彼此各呼口號，問以天字，必答以運字，今始悉該亂黨以天運二字爲僞年號云。

福建

▲論止膏牌捐之部電　前日度支部來電，略謂現土藥加稅，各省膏牌捐，自應停止，俟本部另訂章程，閩松督已札飭福藩司及禁煙公所照電辦理矣。

▲閩清健兒又欲繼起　閩清旅省紳學界，於本月初二日，就南台梅邑會館開會，選派代表黃紹武黃炯武許獻等，回鄉演說，勸辦民團，已於十六日演畢來省矣，據各代表報告云，所到十三鄉演說，鄉之士紳，均極歡迎，無不贊成此舉，現擬由省聘請陸軍畢業生，前往閩清教練，先就六都一團辦起，其餘各鄉陸續籌欵興辦，蓋因經費維艱，不能同時開辦也。

▲罪及妻孥　船政逃銀支應員周蓮舫，有長子，年已長成，少時曾在船事院學習繪畫，當業滿時，經某省人聘去，專繪地圖，厚給薪金，在外多年，回省不數月，於舊年春間又挈往鄂省辦理盧漢鐵路局廠務，周於客冬事洩之日，由署走逃，其眷住芝田鄉，統行避匿，經水師營兵勇及侯署差快到鄉拿辦數次，渺無踪跡，不知下落，屋中惟一老媼，偕一係某甲看管，媼因署差百般騷擾，服毒自斃，且係果園鄉各房，甲以祖母被差迫命，先行呈控府縣兩轅，始行赴縣報案請驗，謝大令以差役釀禍，拘入班館，並將甲暫押以候跟出周某，再行釋放，但周之逃欵，已由楊提調章委員認賠，而周尙在逃未獲，其子現在鄂省供差，前月福安輪奉公赴滬停泊多時，曾專電飭該輪管駕官赶赴鐵路局，將周子姓名密查一過，在於何廠，立行擒獲，運截帶回，若有其子，自無難跟出其父，未知周走逃時，能慮及日後，先期赶電着其子，出廠逃去否。

▲糖價大賤　雲霄產糖之區，向者糖商獲利，乃在洋糖未曾來華之先，今則洋糖特旺，價廉色白，北方諸省食用之糖，多購用之，以致雲產之糖，大受影響，本年上白每挑五五兌洋七八元左右，紅糖則每斤卅餘文而已，業糖之家，慘不勝言，自茲以往，使不研究新法以製糖，他年虧折，更有不堪設想者矣。

▲開辦茶業研究會　福安茶業研究會，前經各茶商組織成立，呈請勸業道詳咨商部在案，茲聞日前奉到農工商部核准立案明文，日內當飭行各茶商知照矣。

◉新張廣告　敬啓者本公司定於西本年[illegible]一號即華宣統三年式月初壹日在本坡十庫街花園角門牌第三號開張莊慶利公司專做拍賣屋宇首飾各項物業包攬建造代管物業經紀接揭并代辦各項貨物取用格外從廉諸尊光顧祈移玉到本公司面商是荷　己
宣統三年正月廿日
英一千九百一十一年二月十八號
莊慶利公司
莊慶利　楊福河　同啓

◉廣華隆遷舖告白　啓者本號鐘錶舖前在祥泰街口門牌一百八十一號今四月廿一日遷往大馬路吉靈街口諸君如有鐘錶修整者祈到來此處取回便合另有各新欵鐘錶發兌價甚相宜諸君如欲賜顧者移玉賁臨是荷
宣統三年四月十九日
廣華隆謹啓

○東方痔瘡膏藥廣告　啓者本藥房現製有東方痔瘡膏藥此膏藥能止血止痛若患痔瘡者服之則痛苦俱無誠妙藥也諸君賜顧請到本坡詩厘基律門牌一百零一號斯第地士篇沙厘本藥房面商爲盼
宣統三年二月十六日
斯第藥房謹白

(羅)(氏)(大)(藥)(房)　啓者本藥房原名德國華陀藥房向在本坡吊橋頭開張歷有年所本主人因地方狹隘衛生失宜誠恐求醫者有不適之嫌而購藥者有莫及之勢故遷地爲良遂搬往牛車水大馬路門牌一百零八號新建之樓改名曰羅氏大藥房專運泰西超等藥料各種藥水定於五月初五日開幕此處地當孔道便於往來且樓從新建局面堂皇招待所通明宏敞診脈室極合衛生以視陳舊者有天壤之別至於藥物則美無不備配製則法皆精良更價目之廉取應接之優待本主人固爲利便同胞起見非區區圖箇人之私利計也用登廣告伏冀垂青爲盼此佈
星嘉坡羅氏大藥房披露
宣統三年四月廿八日

◎仁生藥材滙兌新張廣告　本號開設牛車水大馬路門牌第一百十號專辦唐山各省各地道藥材各號馳名膏丹丸散參茸燕桂大小老山洋參凡貴重藥品式式俱備新張取價格外從廉兼接匯兩粵各埠銀兩時價貼水交銀快捷誠實無欺久爲同胞信重茲定期五月初一日開張諸商光顧祈爲留意是荷
宣統三年四月廿四日
本店主人余東旋啓

告白　敬啓者巴燈馬六甲樹膠有限公司聚會請各股東祈早到本公司面商一切爲盼此佈
(Patang Malaka Rubber Estates Limited.)
代理人維魯士有限公司謹啓
西一千九百一十一年五月十八號
宣統三年四月二十日

◉經驗良藥　通靈藥室外科至寶萬靈膏
此萬靈膏治愈多病：應驗多人：自皮膚以至肌肉筋骨：凡實爲病：發生各種惡瘡：或停蓄各種廢料：如風濕痰滯疼痛等症：均能治愈：防腐殺菌：莫不具備：用能化解毒素：生長肉芽：流通血絡：滲泄膿液：定神止痛：使病處細胞歸於平均而腫脹消：組織復於常態：而器官健：初起貼消：已成貼潰：已潰貼收口：功效不能盡述：希世良藥：不可不備
價銀每大貼一角　小貼半角　每盒一元

◉通靈藥室精製婦科特效止帶散
(緒言)婦科所常有之病：最多莫如白帶：幾於十人而八：其理由爲何：蓋陰道內及陰唇間：皆有分泌腺：所謂白帶白淫等：實即此分泌而出之流質：其色或白或褐：其質或稀或結：皆無一定：此病若不爲治愈：則身內液體排泄太過：頗足損人：亦沾濡不快：諸多窒礙：本藥室主人夙尙方術：究科學：於病理確有特見：藥學亦最明瞭：爲製造此散供醫療上之用：經驗多人：莫不交口稱贊：惟一之良藥：雖華陀之神丹：東坡之聖散子：不過是也：吾知斯藥出世：增進女界幸福多矣：敬告同胞：凡閨閫有是病者盡試諸

◉特效止帶散有五大特色
(一)服藥不必多而收效最大且速：(二)此散無惡臭之氣味：(三)備便易服：不生煩厭：(四)孕婦不忌：(五)藥性佳良：無論赤白各色：或漸或久：皆可統治：(定價銀每包五角)
宣統三年二月初二日
○代售處　新嘉坡戲館街萬昌隆藥材行　十八間後仁壽藥房
能代售處　延春堂　杏春堂　仁愛堂

◉雙妹嚜花露水
花露水之製創自歐西消流中國喜用之者既衆則外溢之利益深處茲盛言商戰競保利權之秋豈可不思挽回之策然製之未諳其法則徒詒效顰適本主人於化學一道心得有素故將生平所學竭盡義務乃廣搜奇花大集異卉製成斯露使用之者如入蘭室如遊香國且耀以中國龍旗表以雙妹嚜爲號　同胞其歡迎乎請認斯嚜庶免珷玞混玉也
○招各埠代理人如合意者請到面議并給額外利權
註冊商標　冒效必究

大號每樽價銀四角
二號每樽價銀二角半
三號每樽價銀一角半
四號每樽價銀一角

◎◉雙妹嚜香粉包◉◎
◀廣生行有限公司▶

此香粉包係本行主人研究植物之質得其原性之奧乃採百花香料製造其香氣耐久不變若放於槓內能薰透其衣服馨香異常且可驅各等害物之虫及常慣身上於道途遇有不潔或山嵐穢氣等將此香包嗅之亦可辟除洵衛生之要品也
◎◎每包銀一角

雙妹嚜各種菓子露
檸檬　玫瑰　甜橙　桑枝　杏仁　沙士　香蕉　波蘿　千菓
菩提　檸檬士　士瓜　雲租士　士多啤厘

將此露一份開清水十份飲之則勝市上所沽檸檬等水此露有各菓子原質之味能解渴生津開胃消食此乃暑天居家出外遊玩地方利便誠不可少之品也本行之菓子露已馳名多年各埠紳商衆皆贊賞近日將招牌之上加多雙妹像爲記以免魚目混珠諸君光顧請認雙妹招牌爲記免至錯誤也
◉大樽價銀四角　小樽價銀二角半
▽▲各菓子露如欲要有氣炮滾上者加本行之荷蘭水氣粉每杯約分便成如機器打之荷蘭水無異并能開胃消食生津解渴　每樽價銀一角半

壹安樽圖

四安庄花身二元　二安庄洋庄壹圓　壹安庄圓樽每樽陸角　骨安庄每樽壹角　散賣每安士四角
式安庄花身銀一元二角半　叁骨安庄沙枳每樽三角半　骨安庄每排十二樽銀一元
壹安半庄圓樽每樽七角半　叁骨安庄木枳每樽叁角

荷花桂花上品香梘
桂花一物香性醇厚此梘豐具原質之味且潔滑異常若盥洗沐浴之先以此梘遍體抹透浴罷則肉色光晶爽滑無比如常用之雖皮膚粗糙者久而亦變爲嬌嫩如脂肌膚香潤始知楊妃香汗實賴素陶西子芳容全資培助也且裝璜奪目鮮艷可愛用以餽送禮物之妙品也
每件叁角半　每盒一元
荷花梘每件二角　每盒五角半
辛亥年元月初九日

總發行處　庇能新街門牌第二十八號　吉隆坡戲館街門牌十一號　石叻大馬路一百七十叁號
香港廣生行有限公司啓

專件

憲政編查館會奏遵擬弼德院官制繕單恭候欽定摺

奏爲遵擬弼德院官制．恭候 欽定頒布．仰祈 聖鑒事．宣統二年十二月十七日．欽奉 諭旨．憲政編查館奏遵擬修正逐年籌備事宜．開單呈覽一摺．著依議．欽此．欽遵在案．查 欽定修正逐年籌備事宜清單．宣統二年．釐定弼德院官制．宣統三年．頒布弼德院官制．由憲政編查館會議政務處同辦．竊維弼德院制度．昉於東西各國之樞密院參事院．與 國初議政處．及漢之中朝官．唐之翰林．明初內閣略同．所以上備顧問．參議國務．密翌君上帷幄之謀．隱匡政府措置之用．爲國家重要機關亟宜成立者也．臣等當飭在事人員．詳愼擬訂．欲將弼德院官制要義．爲我 皇上詳細陳之．我國預備憲政．以 欽定憲法爲依歸．查日本憲法中．規定緊急命令．獨立命令．皆爲各國所無．而皇室事項．外交事項．歐洲必經由議院者．日本皆列之於君主大權．與欽定憲法大綱．正相符合．故日本樞密院權限．皆有審議及解釋上列各端重要事件之規定．實爲弼德院所宜仿．現擬該院權限所及．凡關於皇室及憲法附屬法令．並外交條約．內治重要者．皆由該院擬議．則任寄優崇．範圍寬廣．朝廷獲咨詢之益．政府收補助之功．此應陳明者一也．國務大臣．皆任行政．而謀議或慮其偶疏．宗人府內務府爲分任皇室職權．亦未便使其不預計議．其尤要者．自院長以至顧問大臣．皆爲專任．自可從容計論．決擇大政之宜．而各國務大臣．與宗人府內務府長官．皆得兼顧問大臣．亦可收聯絡之效．無隔閡之虞．此應陳明者又一也．日本樞密院大臣．多用曾任政府．及立功受爵諸人．蓋取其勳望懋著．經驗素優．是以漢之功臣．每與朝議．宋之舊相．多列經筵．其職任或有不同．而用意則如一致．現擬顧問大臣．皆特重其資格．參日本之新制．即合歷代之成規．而於應議諸端．皆可酌損益之中．袪新舊之失．尤於憲政裨益實多．此應陳明者又一也．總之立憲官制．其相與維繫補助者．皆有精意存乎其間．而缺一有所不可．弼德院可以近依 帝座．朝夕論思．凡上下應達之機緘．與操縱內治外交之扃鑰．股肱元首．左右閣臣．皆於該院寄之．是又立憲初基．所必宜注重者也．謹將遵擬弼德院官制二十四條．繕具清單．恭候 欽定頒布．所有遵擬弼德院官制緣由．謹合詞具陳．伏乞 皇上聖鑒訓示．謹 奏．宣統三年四月初十日

海外要聞

歐人移居澳洲之日衆

倫敦電云．有輪船馬廐利．自英啟程．運送歐洲移民．來居澳洲烏修威省者．共六百四十名．該省駐英京委員．與某輪船公司計約．依期每二月開行一次．專爲運載移民之用．擬自今年陽歷正月至今．歐人來居西澳省者．共二千人．自後東星公司輪船．每月運送四百五十人．白星公司．自陽歷九月至十二月．每月運送四百人．前往彼省定居云．

世界之漁業大會

澳洲政府．日前接到英國殖民部照會．謂意國羅馬．訂期陽歷五月末時．開第五次世界漁業大會．請酌派代表前往．共資研究．惟政府以爲期促迫．派員一節．已難辦及．並聞域多利省當道．亦接到同樣照會云云．

世界之人種大會

世界人種會議．定於今年陽歷七月．在倫敦大學開會．其主義在聯合東西各國人種．交換智識．擴張友誼．而於近代之文明學術．亦彙及焉．會中除用英法德意諸語外．亦准兼用東方言語．現澳洲．如昆士蘭省南澳省．他士免耶省．已定派駐英委員．代表赴會．雪梨埠英官以東西各國．日益密接．而於澳洲尤有特別之關繫．擬函請普辛．於賀英皇加冕之後．乘機赴會．至時東西人種．共集一室．實爲空前之盛舉．想國界交接之間．必從此又有一番起色耳．

諧談

進士受窘

進士某．附鄉渡晉省．人多艙小．幾不能容．某夷俟之態．若無人然．且一話一言．輒以進士自炫．中有一孝廉．向衆言曰．科甲人物．本是八字生成．昔吾父迷信八字．於吾母懷姙後．算得某日生人．配以某時必大貴．迨吾母臨蓐．未及時．迫令忍痛．漸至不可忍．仍呼喝不置．謂現時出世．只是舉人．下一時便爲進士云．吾母呻吟之聲．達戶外．吾祖聞之．叱曰．人生有定時．好個蠢東西．視進士如許大．而觀小舉人耶．進士豈盡出色．舉人未爲無用．毋以進士逼死舉人也．衆倒絕．某大慚．

教官出醜

昔日科舉時．有某教官．胸無點墨．而書法極佳．爲督學所賞識．値錄科．倩某生捉刀．生進庠時．曾被某勒索印金者．題爲人之所以異於禽獸者幾希．生於前幅苦心孤詣．以動閱者之目．至收處云．此人也．教之無可教也．論之無可論也．雖教論亦禽獸也．訓之無足訓也．導之無足導也雖訓導亦禽獸也．學使一見某卷．注意披閱．一讀一擊節．閱至收處．笑不可忍．批云還算卑眞．越日傳見．出卷質之．某語塞．即記大過．

憲示

大英欽命星架波輔政司 爲

出示招人投票事照得本坡各醫院現需用火食雜貨等物招人承辦以六個月爲期自一千九百十一年七月一號即唐歷宣統三年六月初六日起如有欲承辦者可於西一千九百十一年六月十五號即唐歷宣統三年五月十九日上午以前將票投交本署寫字樓以憑選擇至投票規則須照以下所列欵目而行(甲)先到輔政司署內領取投票格式紙(乙)所投之票用信筒封固外蓋印章并封面須寫明承充醫院火食字樣(丙)投票者可用玻璃罇裝載供給之貨樣於投票時一齊呈上(丁)投票者須交銀一百員作按如該票不收原銀交回如取中之票俟立妥合同簽押後即將按票銀交回原人(戊)所投之票去取任由國家定奪不得以價之低昂爭論爲此特示

西一千九百十一年五月某號

宣統三年四月二十八日

星架坡輔政司示

爾有腦筋衰殘之疾否

腦筋衰殘大抵爲用腦力之文士及操心之商人或爲家事憂慮者之通病也凡患此病者大都皆有以下所列之各病狀如神志鬱悶易受驚性情急躁夜不成寐心灰志短夜多惡夢胃不消化飲食無定心忡驚悸血脉不和身體軟弱未老先衰陽萎不舉等症是也若爾患腦筋衰殘之病儘可大膽信賴韋廉士大醫生紅色補丸之奇功蓋是丸已治愈無數患此病者使其身體得享康强之樂也

杭州學堂女教習患腦筋衰殘服韋廉士大醫生紅色補丸而獲全愈

今中國當維新之時代已如夢之初醒合國之人皆知講求新學極力研究務欲得各種切要之學術以振興邦家故凡爲教習與爲學生者皆壹志凝神苦用腦力以致患腦筋衰殘之症者不一而足若不早治必將癱瘓莫可救藥矣試觀王厲氏所述之經歷可爲患腦衰殘者告焉王厲氏爲杭州英監督會女學堂之教習因用功過度以致腦筋衰殘身體敗壞茲將其言錄左云◯余每日上堂教授未踰時即覺神情恍惚頭昏目眩祗緣忝任教員不得不強勵精神勉力支持然自覺身體重若百鈞彼行遠負重者不至如余之困憊也倦乏之狀若不堪言因閱報紙載韋廉士大醫生紅色補丸之功遂購而試服之陡覺神清氣爽强健活潑一月之後宿疾全消覺前之神思懶倦精神恍惚者今則如再造之新人毫無困倦之態矣爰書數語以表韋廉士大醫生紅色補丸轉弱爲强之奇功韋廉士大醫生紅色補丸所生稠濃鮮紅之新血能速使腦筋活潑全體有力不第驅除風濕骨痛 背骨疼痛 腰脊酸疼 山林瘴氣等症之毒酸且亦能醫治血薄氣衰 胃口失調 皮膚炸裂 左癱右瘓 跳舞瘋病 脚氣衝心等各疾又爲天下馳名醫治婦科之聖藥也

各處藥局商店凡經售西藥者均有出售如疑假冒或向星嘉坡大郵政局對面吊橋脚韋廉士醫生藥局購買亦可

◉每一罇一元二角半實得力銀郵費不收

◉每六罇價銀七大元

杭州大英公會女學堂教習王厲氏玉照

韋廉士大醫生紅色補丸

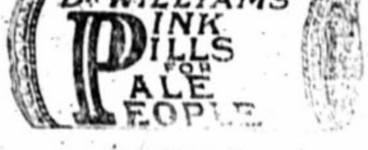

注意認明實樣
謹拒影射假冒

兜安氏秘製保腎丸

患腎病者無片刻之安

凡人之身不問貴賤皆求其體之安適若偶有疾病輕則飲食少進不堪動作重則淹滯床褥困苦非常欲弭疾病宜以保腎爲唯一之宗旨因腎乃一身之主飲食嗜慾稍有不節則腎先受病腎病則軀體痿弱精神憔悴頭暈腦漲目眩耳鳴繼則背脊疼痛腰腿痠軟筋系抽搐四肢麻木水蠱氣脹夢遺淋濁夜不能寐俯仰艱難腎力微弱所致也兜安氏醫生深明其理由悉心研究秘製此保腎丸專治內腎膀胱諸症靈驗無比故不論男婦老幼常服之精神强固元陽壯盛有終身之安舒無片刻之不適且腎力壹壯則臟腑諸部之疾俱可潛除誠濟世活人之至寶也

廣東江門松茂號陳郁南君腎虛背痛爲保腎丸所治愈

腎弱與人身之關繫

人身強內腎亦強人身弱內腎亦弱設或人身叠受風寒或酒色自戕或操勞過度內腎即受影響逐漸柔弱有失其運用之力於是血毒環行以致神志昏頹遍身痠痛四肢浮腫筋絡不舒眼目暈眩食滯不化一切敗症接踵而至但醫家病家每因病在表面不在內腎屢多誤會罔投藥餌遺害匪鮮究腎病之原起由於尿酸發液屯積內腎所致積久漸深遂成爲沙淋石淋腿骨痠痛精神疲乏瘋濕癱瘓之疾故當初起之時即宜療治以免加劇腎部治藥普天下最著者首推兜安氏秘製保腎丸其功力能補內腎清利膀胱滌除尿酸運行血氣培補精神滋養全體誠可稱衛生之妙品濟世之靈丹也

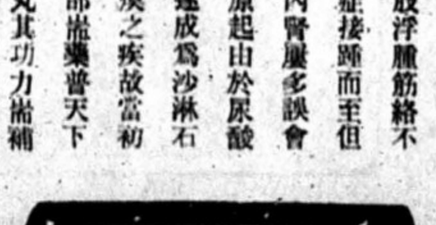

敬啟者鄙人約數載前因經營而勞心過度以致腎水消耗一切疾病紛至沓來如腰痠背痛力乏神疲俯仰維艱不耐久坐屢延中西醫生診治怎奈藥石無靈今春檢查敝處各報醫藥廣告詎已備嘗殆遍一無效驗惟有貴公司保腎丸一種未經試服不妨暫予一試遂至本埠代售處購買六瓶一經服下即覺精神略振及二瓶告罄功效大見所有上述諸症概行屏絕鄙人遂將餘剩四瓶照常服用至今身軀雄壯氣力充餘勝於昔日多矣鄙人得占勿藥皆賴

兜安氏大醫生回春之術也聊誌一言用伸謝悃

廣東江門松茂號陳郁南頓首

南洋總代理 叻 庇能 吧城 吉隆坡 會豐商店啓

◉分售處 德國神農藥房 振華藥房 中華藥房 中興藥房 中法藥房

宣統三年三月十二日

上海兜安氏西藥公司啓

第一始創 人參羊肉汁

補可去弱人參羊肉是也人參補氣羊肉補形首推爲千古最補益之妙品本局特創奇方配以佐使良藥用化學法煆煉藥液收羊肉以制藥性之燥藉藥力以化羊肉之膩兩相制而相輔氣稟中和味甘而香凡治男婦老少氣虛血虧先天不足酒色勞心勞力過度百病失調等症立能速奏奇功非尋常藥品之可比切勿淺嘗輕視即無病服之亦能培補氣血康健延年茲將功用列左 一治氣血兼虛勞傷過度卒然暈眩痰壅氣結 一治少年慾色太過凡有勞役四肢怠惰頭旋眼花 一治各病服攻伐藥過甚不任風寒頭痛身倦飲食無胃 一治脾胃虛弱不思飲食不生肉不長力怠惰嗜臥 一治癆疾長寒發冷日久不愈形體黃瘦 一治咳嗽吐痰手足常冷經年不愈 一治腎虛腰痛夢遺白濁小便常急小便頻澁 一治日久水瀉痢疾 一治婦人虛損白帶白淫月經不調 一治脾虛受濕面色黃白四肢無力遍身困倦如負重物 一治戒煙後年洋烟癮及戒烟後精神困乏百病叢生 一治男婦老幼氣血兩虛一切病後欠補各症 此藥汁補氣補血開胃健脾功效確難盡述除實熱症不宜用外其餘不論有病無病皆宜服之誠衛生之至寶也每日服二次以一兩爲度加清水調服 每瓶價銀二元半 每打價銀廿五元

提防假冒 注意 注意

再者此羊肉汁乃保本局於光緒丙午年秘法始創製煉藥品之精良功效之神速經已名馳遠近深蒙 諸君購買服過此汁大加贊賞近有無恥之徒以僞藥冒充希圖射利貽害匪輕況藥非他物可比必須格外小心切記認眞新架坡大馬路豐廟街口門牌五十九號中國華濟藥房招牌庶不至悞 宣統元年九月十三日 總發行所華濟藥房謹啓

龍虎汁

蛇具電力 運行快捷 配以虎骨 驅風甚烈
龍虎汁名 放心服食 活絡舒筋 病除疾滅

夫人身之最可貴者莫如氣血氣血充足則手足堅強運動有力氣血一虧則百病叢生風濕之症因此而起倘無妙藥斷不能奏療效本藥房創製此汁以三蛇虎骨爲君配以佐使良藥舒筋活絡培氣補血不論男婦老少 軟身臥床不起 跌打瘀血凝滯 風濕癱瘓 外感邪風痺 遊風遊痰走痛 骨節腰痛 手足彎曲 腰痛頭痛 風痰鶴膝 酒風腳痛 風濕傷筋 死風入骨 痰濕流注 發熱宜處 花柳骨痛 四支麻木 半身不遂 農工過於操作一切風濕等症有病固可因症而需無病亦可平時常服 此妙品也服後不獨病除能滋補眞元舒暢經絡實通氣血壯筋健骨可轉弱爲強可益壯爲壯屢試屢驗百發百中誠怯風之聖藥活絡之良劑也 每瓶價銀壹元 每打價銀十元

宣統二年九月十三日 新嘉坡大馬路豐廟街口華濟藥房披露

病者請讀此
醫生古羅士文之電帶

欲無病者請讀此

凡有病者佩此電帶即時痊愈
凡無病者佩此電帶永遠無病
佩此帶者以千數計請試之身體自然安康強健也
價銀叻銀式十八員六美金拾伍員英金六拾五司令士

此等奇妙電帶自出世以來各國人佩者以此千數此帶病爲能治百向來所無湊效甚速無病之人佩此永保平安福壽綿長

古羅士文醫生之製此電帶及帶此何以能治百病并能反弱爲強蓋有故焉試問醫生或格致家或生物身體學學生必能詳言其故謂人之身命能保全者蓋有電爲之扶持電實爲身命之本凡人有病亦因身中電質減少或因電氣衰弱之故也古羅士文之電帶蓋用以復回身中之電使之強壯若新試用此帶則覺生命精神氣力爲之一新此電帶雖電力無多然其不獨能治病並能使身體強壯故凡用此帶者則覺精神倍加全身活潑此帶之功效日久不變可用之長久佩之身上如別帶一式可以貼肉

ORIENTAL and OCCIDENTAL MEDICAL CO.
31 W. 125th STREET, New York. N.Y. U. S. A

佩帶無人能知佩有電帶也古羅士文之電帶能醫以下所列病如瘋癱肚痛肝病心病風濕脊骨病失魂症神經病及腎虛陽痿之症此帶每條叻銀二拾八圓六角美銀拾五圓英銀六拾五司令士郵費在內此價極廉不論何人均能購置自後可無與醫生交易而安享康強之福矣 購取此帶如不富信來取請將此告白夾入銀信或銀幣担保付來買即能承命寄上惠用也並招代理人 請速來購并轉臨親友不獨本公司感德無涯則貴友亦諸傳知之恩也茲將列下

南洋代理 總滙新報 會豐商店

男人注意細詳此佈告

現有新發明之器具能令不常體質之人可變爲壯丁在世上可得最歡喜快樂者也

吾曾經歷多年精益求精而造一成全之器具男人用之使其身體完全康健此器具現通行于全球

夫器具名稱萬脫企厘祖該器具經發明未久惟所沽出之數已逾萬數有奇以此足證該器具有極大之功效矣

畧論人體機關

人自成形而後備有肢體各肢體有相宜位置各任其職保全人之健康男人與女人肢體大同小異惟其中有一最不同者即係陽具由此生殖器之繁育人種可留存於永代

凡身體壯健之人其陽具之長大度亦能合格方成完全之健康若陽具細弱或痿縮斯陽具已失其職守身體亦漸成輭弱及夫 交合時不能久奇彼此無樂趣此所以不能爲兒子之製造也

論名稱萬脫企厘祖爲何功效

凡用此器具一禮拜之久能使陽具壯健長大合格與最強健者無異

凡用此器具一禮拜之久然後行閨房交媾之事能使陽旨愉悅發達即合于夫婦愛情之供給不至生厭以濟其艷福也

此器具名稱萬脫企厘祖以上所列包有功效及無傷害于陽具與身體至用一禮拜之久足以合用又至約暹兩月之久又再將器具用一二日陽具則如常壯健

ALEXANDER GROSSMAN
The great Professor who discovered this wonderful instrument called "MANHOOD CREATOR"

凡須知此器具永久不變足爲人一生之用凡用之者使人快樂每只計平價銀廿員俾凡可以買之

凡用此器具一禮拜後即見大功當一生感謝其親友試用謂此器具價值多十倍

凡欲購万脫企厘祖器具者新付來美金廿元英銀七十五矣令於下列各號門牌或直付來本公司處如有銀信到日定必照單將貨付上無悞無論付去何埠寄費包支

凡購此器具者付來美銀廿元英銀七十五矣令可由信館取銀單或由銀行寫赤紙或以銀紙買担保信付來均可

凡欲身體強健者須購此器具不可延遲本公司欲各分售商客處不論何國何埠代實新付信依下列號交寄來無悞

宣統二年七月廿九日

代理人 南洋總滙新報 星架坡 石叻會豐商店

ALEXANDER GROSSMAN CO.
259, WEST 112TH STREET,
NEW YORK, N. Y
U. A. 8

本店經售學部編譯圖書局上海商務印書館出版學堂應用華英文各種教科書籍圖畫範本古今名家小說及學堂所需之品皆有辦備倘 蒙惠顧定價從廉外埠函購原班囘件

石叻大馬路 吧城小南門 會豐商店披露

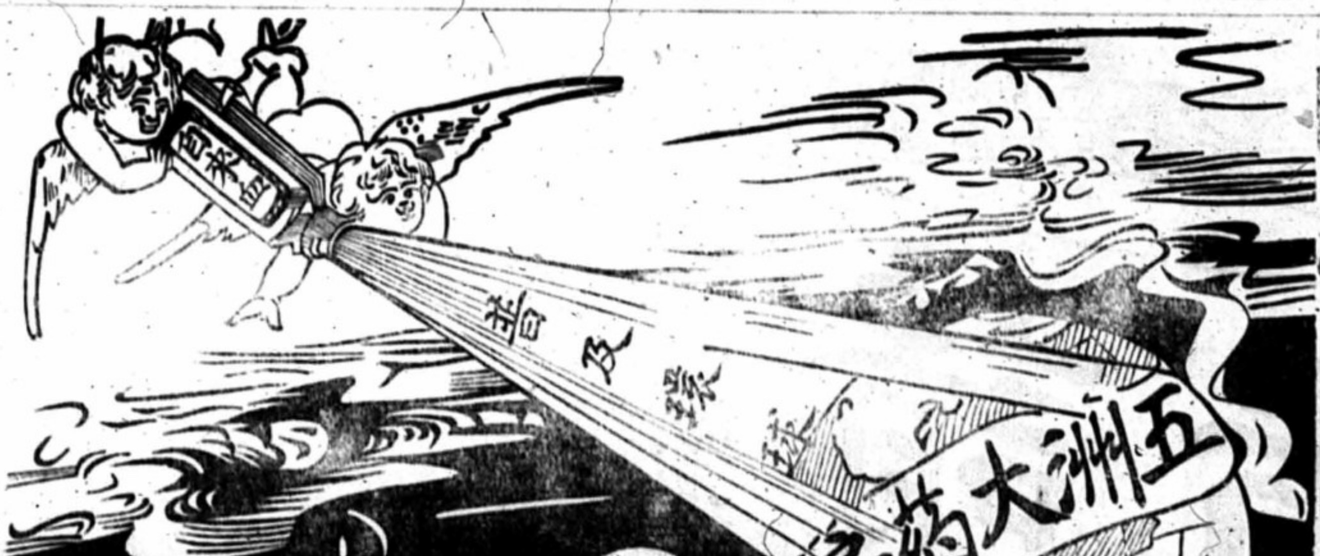

◉◉試驗法

世界開明萬事非有確實之證佐則萬不能道其實此自來血專增心經之血液其功補益全體亦可試驗而得之如瘦弱之人面色紙白其血之虛也可知服此自來血七日之後察視眼包皮之內皮則其色必能增紅未服自來血之前用針刺破手上之皮出血少滴於玻片之上待既服自來血七日之後仍如前法令出血少許亦滴於玻片之上此兩玻片相對則後玻片之血必紅於前此二者驗體質久虧者必得也如常人未服自來血之前先磅身體有若干重待七日之後再磅之必能加重半磅或未服之前先將十五磅之物用力提舉健力若何待服七日之後則向者覺重今則不覺其重矣此二證可知服自來血至七日即有功效既能加全身之重量又能加增全身之健力又如心虧血虛之人步履之時每覺心跳服此自來血半月之後向者走半里即覺心跳者今則走一里而亦不覺心跳矣又有最明之確證如房事過度之人腎水既虧元精必薄且冷服自來血七日之後則其精水必濃而溫因精乃血所積聚而成血虧斯腎虧故補血即所以補腎以上均可顯明其功效者也更有可試驗者乳母之乳水或不足或欠濃服此自來血七日之後則其乳必能增濃三倍又如婦女經水或淡或冷或早或遲或痛滴漏不息連服一月則淡者變紅且無冷痛遲早滴漏不息之患如能常服則每月調勻必無愆期均證明服自來血能多血液之最易試驗法也

一小兒乳水不足先天虧弱常苦多病或至四五歲尚未能行走此即血氣不足之明證疳積童癆即因之而成凡五歲至九歲小兒可於每飯後服自來血一小匙羹每日三次開水沖服自能身壯骨健百病不侵幼時血足到老無恙

一男人壯年時後天失調或先天不足或房勞過度最易消耗血液以致面黃肌瘦或勞憂過度精神困倦四肢腰軟無力頭暈眼花腳氣水腫腎虧精薄肝旺胃呆腦空耳鳴夜夢不安遺洩等患者連服半月則面色必漸紅潤以前消耗之血液漸能補足則諸恙悉除自然身壯而力健矣每飯後服一大匙羹日服三次開水沖服

一婦女經水不調或經痛經冷服之非但調經且種子母體既健所生之子自必強健

一婦女向缺運動血氣不和終日悶坐憂傷抑鬱至肝火上升腰酸腳痛四肢浮腫麻木無力者每飯後可服一大羹開水沖服日服三次七日之後血分日見充足肝火不升胸懷暢快決無鬱悶煩惱之苦而腰痠腳痛浮腫麻木諸患亦即消除

一文人刻苦用功思勞過度以至心血耗盡面色如紙骨瘦如柴或破金吐紅精神衰耗者可每飯後服一大匙羹日服三次開水沖服七日後暫能心力壯健血氣充盈常服身體肿獲益匪淺

一年老人血氣衰耗精神困頓肌色枯燥胃呆脾弱者如上法服之自能胃開脾健肌潤骨健精神日見強旺常服能烏鬚黑髮動步輕健服返老還童之妙

△大瓶 價銀二元 △每打 二十元
△小瓶 一元二角 △每打 十二元

會豐商店

四十二號問便知 宣統元年十一月初一日 邱長安公司謹啟

宣統二年七月初六日德律風一千一百十式號 經理新嘉坡華通水火延年人壽保險總分公司過嘉雲霞浩

元年宣統十一月廿五日 上海永年人壽保險有限公司謹啓

大馬路門牌六十二號廣同福煙館二樓 宣統二年五月二十日 何卸伯司徒昇謹識

申都咪爾白濁丸

此白濁丸於歐西人等及北京天津各處之華人無一不識此藥丸係善醫花柳白濁一切血淋等症之良藥但服此丸於四十八點鐘之內則能止流除毒連服數日即能全愈有斯症者請嘗試之方知予言不謬也

法京宜廉務公司廣告

宣統三年三月初九日　星架坡中興大藥房代售

老翁壯陽種子丸

男子先天不足陽事不舉常服培元種子

潘敬菴　老翁壯陽種子丸

經曰男子搆精　萬物化生　所以精不强　則胎孕難成　非妻妾之罪也　往見世人無子者　每謂命裏生成　不知身體虛弱　何能種子　男有十弊　分別詳明　心動陽物不舉　一弊也　舉而不久　二弊也　堅久不雄壯　三弊也　精冷無珠　四弊也　見色即洩難固　五弊也　精寒白濁遺精　六弊也　多小便腰酸腿軟　夜七弊也　尿後反滴　八弊也　眼花先天不足陽物短縮　九弊也　頭暈心驚恍惚夜不安眠　十弊也　男子有此弊　夫婦房事失歡　以多妻妾亦難受孕　是以多多妻妾　不免有乏嗣之嘆　皆由心腎不交　虛虧之故　患諸症者　請到本堂取丸　早晚服丸三錢　鹽水送下　連服數日　自能添滿精髓　陽物異常雄壯　堅舉無比　任意交歡　固精久戰不洩　可能廣嗣　百發百中　凡子嗣艱難者　最宜常服此丸　強精壯陽　女服本堂調經烏鷄丸　並行交濟　則種子之道　如操左券矣　凡欲多壽多男　請嘗試之　誠種子第一之聖藥也

每盒價銀壹元　每打拾元

經期肚痛烏鷄丸

婦人月經不調臨經肚痛服之百發百中

潘敬菴　經期肚痛烏鷄丸

本菴自開創以來　製煉經期肚痛烏鷄丸　功效之迅速　馳名中外　久爲諸公賞識　統計中外各埠　每年沽出數萬　可見此丸消流之廣　活人之多　其功用專治婦人　經前肚痛　經已經後肚痛　臨經肚痛　或經期不準　或前或後　或多或少　或久或暫　或淡或紅　閉經不通　經流不止　血色不勻　血凝氣滯　四肢困倦　精神少短　頭暈眼花　面黃骨瘦　骨蒸潮熱　心嘈胸滿　咳嗽吐痰　血山崩漏　傷胎小產　各等危重之症　服之即見神效　凡婦人未孕之前　服之可以調經種子　既孕服之　可以安胎寧神　臨盤服之　又可以去瘀生新・培元養血　如婦人子宮虛冷　難於孕育者　連服此丸一二盒　無不立效如神　百發百中　屢試屢驗　誠女界調經之聖藥　肚痛之金丹也（服法治症詳注單內）每盒價銀一元　每打拾元

分售處

大坡大馬路會豐商店　大坡吉寧街總滙新報　庇能新街中法大藥房　嗎六呷新街錦綸疋頭號　芙蓉戲院大街天珍號　小坡大馬路醉瓊林酒樓　吉隆坡茨廠街同濟燕局　巴城小南門中法大藥房　吉隆坡茨廠街永興號　總發行處石叻大馬路豐隆街口

潘敬菴謹識

宣統二年九月初三日

華大寶利醫生　新發明無腥氣鱉魚肝油

今天下魚油之名甚雜　不少雖然能治虛癆能補肺經絡不易或傷於燥或傷於膩不能得醫者讚美欸本藥行華大寶利醫生研究新法得其妙製并用藥精使此油絕其腥氣附以養身之藥品令飲者於適口毫無腥膩之弊庶可以療肺部而滋養腦髓專治房事過度吐血咳嗽虛癆勞苦冒風寒及有痰而咳無痰而嗽憂鬱太甚以致成癆者均可治之婦人小孩服之尤宜其效之靈猶如桴鼓相應

大瓶每瓶二元
小瓶每瓶一元二毫半

美國華大寶利醫生大藥行　謹啓
星架坡總代理巴嗎施大藥房
中國各埠各藥房均有發售

英一千九百一十一年六月廿九號
宣統二年五月廿三日

大補神經露

此氣味清甜極易入口保廿世紀最出色補身之妙品其功用能使神經強壯益腦健脾補血補氣固本培元治皮黃面瘦男女房勞過度心腎不交陽痿九醜子宮寒冷久不受孕骨困倦婦人產後月經不調一切小兒血氣不佳不思飲食痛痰等症服此大補神經露立能湊效詢稱濟世之聖藥也

（冒效必究）

大人每日三次每次一大匙羹小子則半飲可矣
每樽八兩庄價銀一元二角半　每打一十三元

石叻中興藥房監製

歐西藥料大幇發行

（價最相宜）

CHONG CHING.
Dispensary, Singapore.
For Sall.

干那申白濁丸
最快清毒止濁
大幇在此發行

石叻中興大藥房白

星架坡中興大藥房廣告

頭等金眼鏡每個十四員
上等金眼鏡每個十七員
中等金眼鏡每個十二員
優等恋金眼鏡每個五員
上等電金眼鏡每個四員
優等鋼眼鏡每個三員半
上等鋼眼鏡每個二員半

開胃補血藥酒
風濕骨痛藥酒
何略士補腦酒
乳白鱉魚肝油
參芽甜魚肝油
七日香花露水

振昌

本號代理英國 ASH 美國 S.S.W. 及兼辦各廠最上等牙科器具材料發客價值請看牙科圖錄批賣發行格外相宜

CHEONG BROTHERS.
DENTISTS
and DENTAL SUPPLIES.
Agents for C. Ash & Sons, & S. S. Whites
25, South Bridge Road,
SINGAPORE.

星架坡漆木街門牌二十五號

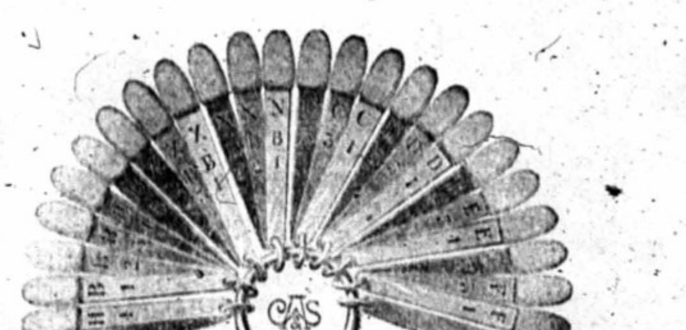

（另有日本付來牙貨寄沽）

大　減　價

鑲担甑全套價銀廿五員
入口牙車每架價銀肆拾員
銀牙交椅每張價銀三拾式員
另檯仔架全套　檯仔痰盂加價銀壹拾員
有釘牙每百只價銀伍員
無釘牙每百只價銀三員
打磨牙車每架價銀式拾員
拔牙鉗每支價銀壹員七角半
上拔牙鉗每支價銀式員五角
小金攬每個價銀廿肆員
款式太多未能盡錄其餘各貨一概相宜此佈

星架坡漆木街振昌號啓

請看

世人之因色過度而患肺勞肺癆內傷吐血而至滅亡者每年約以千萬計羅威醫生憫之特發明一種補藥其色赤其味甘譯其名曰紅血輪夫患肺勞肺癆久咳破金內傷吐血者服之無不卓著奇功此藥出世迄今治人無算茲特運到石叻會豐商店總批發世有斯疾者不可不試服之也

每大瓶三元每打三十元
小瓶式元每打式十元

石叻　吧城　庇能　吉隆坡　會豐商店發售

南洋總代理盧復初

婦人參爲一品之藥其補益身命之功用大哉無庸贅述惟是資料者少假貨者多此中不可不辨敝號吉林老山擷有

◉恭頌戒煙上品眞參

尹溪石先生高麗名世以草書見重於世今者重遊我粵當我國

省城戒烟總會　許芝軒　王歷朝　李戒歎　凌詠泉　左惟若　宋俊堂　黃毅堂　方便醫院同人　鄧春華　朱伯乾　曾驥侯